№2 (1077)
18 января 2019 года
ОФИЦИАЛЬНАЯ ЧАСТЬ

ВСЯ ТВЕРЬ

МУНИЦИПАЛЬНАЯ ОБЩЕСТВЕННО-ПОЛИТИЧЕСКАЯ ГАЗЕТА

ОБЪЯВЛЕНИЕ

В соответствии с постановлением Председателя Тверской городской Думы от 16.01.2019 № 1 очередное 35 заседание Тверской городской Думы состоится 23 января 2019 г. в 10-00 по адресу: г. Тверь, ул. Советская, д.34, каб.241.

На рассмотрение очередного 35 заседания Тверской городской Думы вынесены следующие вопросы:

1. О принятии Устава города Твери (2 чтение).

2. Об отчете Контрольно-счетной палаты города Твери по результатам проведения экспертно-аналитического мероприятия «Анализ эффективности использования бюджетных средств, направленных на устройство и ремонт остановочных комплексов на территории города Твери в 2016-2017 годах».

СООБЩЕНИЕ О РЕЗУЛЬТАТАХ

Организатор торгов - конкурсный управляющий ООО «Акцент» (Тверская область, город Тверь, проспект Победы, д.40А, кабинет 27, ОГРН 1136952022118, ИНН/КПП: 6950176268/695001001) Романова Ольга Сергеевна (ИНН 433400025421, СНИЛС 076-393-347 96, 170033, г. Тверь, Волоколамский пр-т, д. 20, корп. 1, кв. 30), член саморегулируемой организации Союз арбитражных управляющих «Возрождение» (ОГРН 1127799026486, ИНН 7718748282, 107078, г. Москва, ул. Садовая-Черногрязская, д. 8, стр. 1, офис 304), тел: +7(980) 624-00-41, e-mail os.3579@yandex.ru, действующий на основании Решения Арбитражного суда Тверской области о введении конкурсного производства в отношении должника от 05.06.2017 г. по делу № А66-7451/2016, сообщает о результатах открытых торгов в форме публичного предложения по продаже имущества должника ООО «Акцент» (ИНН 6950176268), проводившихся в электронной форме на сайте ЭТП «Альфалот» (http:/www. bankrupt.alfalot.ru) в период с 26.11.2018г. по 02.01.2019 г. Торги по Лоту №2 признаны состоявшимися. Победителем признана Рубанова Виктория Валерьевна (ИНН 695000446359, Тверская обл., гор. Тверь, Трудолюбия пер., д. 35, корп. 2, кв. 24), действовавшая в отношении Илюшко Сергея Валерьевича (ИНН 690141773092, Тверская обл. г. Тверь, Трудолюбия пер., д. 35, корп. 2, кв. 12), предложившая за имущество в составе Лота №2 цену: 2 701 000,00 рублей. Заинтересованность победителя торгов по отношению к должнику, кредиторам, арбитражному управляющему должника отсутствует, сведений об участии в капитале победителя торгов арбитражного управляющего, саморегулируемой организации арбитражных управляющих, членом или руководителем которой является управляющий, нет.

ИЗВЕЩЕНИЕ О ПРОВЕДЕНИИ СОБРАНИЯ О СОГЛАСОВАНИИ МЕСТОПОЛОЖЕНИЯ ГРАНИЦЫ ЗЕМЕЛЬНОГО УЧАСТКА

Кадастровым инженером Симоновым А.А., квалификационный аттестат № 69-10-138, почтовый адрес: 170034, г. Тверь, пр-т Победы, д.4а, офис 1, **e-mail: zemlya-service@yandex.ru, тел. (4822) 34-53-62,** регистрационный номер в реестре членов Ассоциации СРО «ОПКД» № 0223, дата включения в реестр 23.03.2012 г.; регистрационный номер в государственном реестре лиц, осуществляющих кадастровую деятельность 3271, дата включения в реестр 13.01.2011 г. выполняются кадастровые работы в отношении земельного участка с кадастровым номером 69:40:0100656:15, расположенного по адресу: Тверская область, г. Тверь, снт «Коллективный сад №2 ГУП «Тверьгражданпроект» Заволжского района, участок №15. Заказчиком кадастровых работ является Диев Николай Николаевич, действующий по доверенности 69 АА №2198139 от 11.12.2018 года от имени Самойлова А.Т., тел.: 8-904-001-77-75, проживающий по адресу: 171261, Тверская область, Конаковский район, п. Редкино, ул. Химиков, д. 32.

Собрание по поводу согласования местоположения границы земельного участка с кадастровым номером 69:40:0100656:15 состоится **18 февраля 2019 г. в 10.00** по адресу**:** Тверская область, г. Тверь, снт «Коллективный сад №2 ГУП «Тверьгражданпроект» Заволжского района, участок №15.

Смежные земельные участки, с правообладателями которых требуется согласовать местоположение границы: земельные участки в границах кадастрового квартала 69:40:0100656, расположенные по адресу: Тверская область, г. Тверь, снт «Коллективный сад №2 ГУП «Тверьгражданпроект» Заволжского района и другие заинтересованные лица.

С проектом межевого плана можно ознакомиться по адресу: 170034, г. Тверь, пр-т Победы, д.4а, офис 1, тел.:(4822) 34-53-62.

Возражения по проекту межевого плана и требования о проведении согласования местоположения границы земельного участка на местности принимаются **с 21 января 2019 г. по 18 февраля 2019 г**. по адресу: 170034, г. Тверь, пр-т Победы, д.4а, оф. 1, e-mail: zemlya-service@yandex.ru, тел. (4822) 34-53-62.

Заинтересованным лицам при себе необходимо иметь: 1. Документ, удостоверяющий личность. 2. Документ, удостоверяющий права на земельный участок. 3. Доверенность от правообладателя земельного участка.

ИП Симонов Алексей Алексеевич

ПОСТАНОВЛЕНИЕ

14.01.2019 года **г. Тверь** **№ 6**

Об утверждении состава экспертного Совета при администрации города Твери по межнациональным отношениям

Руководствуясь Уставом города Твери,
ПОСТАНОВЛЯЮ:
1. Утвердить состав экспертного Совета при администрации города Твери по межнациональным отношениям (прилагается).
2. Настоящее постановление вступает в силу со дня официального опубликования.

Глава города Твери А.В. Огоньков

Приложение к постановлению администрации города Твери
14.01.2019 года № 6

Состав экспертного Совета при администрации города Твери по межнациональным отношениям

1.	Огоньков Алексей Валентинович	-	Глава города Твери, Председатель Совета
2.	Пичуев Евгений Евгеньевич	-	Председатель Тверской городской Думы, заместитель Председателя Совета
3.	Кортюкова Ольга Олеговна	-	главный специалист отдела информации и аналитики администрации города Твери, секретарь Совета

Члены Совета:

4.	Абуладзе Отари Васильевич	-	Председатель совета Региональной общественной организации Грузинской национально-культурной автономии Тверской области «Иверия» (по согласованию)
5.	Аксенов Игорь Геннадьевич	-	начальник отдела по связям с общественностью и средствами массовой информации аппарата Тверской городской Думы
6.	Алискантов Айдемир Антигулович	-	Председатель Тверской региональной общественной организации народов Дагестана (по согласованию)
7.	Альяс Ольмар Юрьевич	-	Председатель Тверской региональной общественной организации по развитию культуры и просвещению «Эстонская Община» (по согласованию)
8.	Бахтиев Марат Шаймарданович	-	Председатель Совета Тверской городской общественной организации национально-культурной автономии башкир «Конгресс башкир» (по согласованию)
9.	Бойкова Наталья Валентиновна	-	начальник отдела по вопросам миграции Управления Министерства внутренних дел России по г. Твери
10.	Боткина Ольга Евгеньевна	-	заместитель начальника отдела информации и аналитики администрации города Твери
11.	Воронцова Анна Алексеевна	-	заместитель начальника правового управления, начальник отдела нормотворческой деятельности и правовой экспертизы документов
12.	Воякина Ольга Робертовна	-	Председатель Тверской региональной общественной организации «Финский национально-культурный центр» (по согласованию)
13.	Геворгян Елена Сережаевна	-	Председатель Тверской городской общественной организации армянской национально-культурной автономии «АРАРАТ» (по согласованию)
14.	Громова Людмила Георгиевна	-	Председатель Тверской городской национально-культурной автономии тверских карел (по согласованию)
15.	Гусарова Людмила Николаевна	-	Руководитель Добровольного союза национально-культурных общественных объединений «Содружество национальных объединений» (по согласованию)
16.	Дешёвкин Вадим Николаевич	-	Депутат Тверской городской Думы
17.	Джндоян Задо Усубович	-	Председатель Тверской региональной общественной организации духовного и культурного развития езидов «Пирани» (по согласованию)
18.	Ернеев Реваз Касымович	-	Председатель региональной общественной организации национально-культурной автономии татар Тверской области (по согласованию)
19.	Жегунов Сергей Михайлович	-	Председатель региональной общественной организации Белорусской национально-культурной автономии «Братэрства» по Тверской области (по согласованию)
20.	Кочканян Сейран Микаелович	-	Председатель регионального отделения Общероссийской общественной организации «Союз армян России» в Тверской области (по согласованию)
21.	Кравец Тимур Лютианович	-	Председатель местной общественной организации Украинская национально-культурная автономия города Твери «Свитанок» (по согласованию)
22.	Мавланов Шухрат Курвантаевич	-	Председатель региональной общественной организации Узбекской национально-культурной автономии Тверской области (по согласованию)
23.	Майбалиев Муким Хушвахтшоевич	-	Председатель Тверской областной общественной организации «Общество таджикской культуры» (по согласованию)
24.	Мамонов Сергей Анатольевич	-	Председатель постоянного комитета Тверской городской Думы по муниципальной собственности и земельным отношениям, депутат Тверской городской Думы
25.	Меньшиков Альберт Геннадьевич	-	Атаман Тверского станичного казачьего общества (по согласованию)
26.	Мусатов Алексей Викторович	-	Председатель Тверского регионального отделения общероссийской общественной организации «Ассамблея народов России» (по согласованию)
27.	Огиенко Любовь Николаевна	-	заместитель Главы администрации города Твери
28.	Орс Бюнйамин	-	Председатель Местной общественной организации развития турецкой культуры в городе Твери (по согласованию)
29.	Пашаев Фаяз Аладдинович	-	Председатель правления Тверской региональной общественной организации национально-культурной автономии азербайджанцев «Конгресс Азербайджанцев» (по согласованию)
30.	Прусакова Галина Федоровна	-	Глава администрации Пролетарского района в городе Твери
31.	Рогозин Сергей Николаевич	-	Председатель Правления Тверского областного отделения Международного общественного фонда «Российский фонд мира» (по согласованию)
32.	Синягин Дмитрий Николаевич	-	Глава администрации Заволжского района в городе Твери
33.	Туричев Николай Александрович	-	Председатель Тверской региональной общественной организации национально-культурной автономии тверских карел (по согласованию)
34.	Туртузов Абдул Баудинович	-	Председатель Тверской региональной общественной организации «Межнациональное объединение «Вайнах» по изучению и популяризации традиций чечено-ингушского народа (по согласованию)
35.	Удалова Елена Андреевна	-	Советник Главы города Твери
36.	Хоменко Людмила Григорьевна	-	Глава администрации Московского района в городе Твери
37.	Цой Дмитрий Иванович	-	Председатель Совета Местной общественной организации «Тверская городская национально-культурная корейская автономия» (по согласованию)
38.	Цуроев Муса Иналкиевич	-	Председатель Общественной организации Тверской областной Ингушской общины «Магас» (по согласованию)
39.	Чубуков Максим Владимирович	-	Глава администрации Центрального района в городе Твери
40.	Эльгардт Игорь Абрамович	-	Председатель Тверской региональной общественной организации Еврейская национально-культурная автономия (по согласованию)

Заместитель Главы администрации города Твери Л.Н. Огиенко

ПОСТАНОВЛЕНИЕ

14.01.2019 года **г. Тверь** **№ 7**

О внесении изменений в муниципальную программу города Твери «Коммунальное хозяйство города Твери» на 2015-2020 годы, утвержденную постановлением администрации города Твери от 30.10.2014 № 1396

Руководствуясь Уставом города Твери, в соответствии со статьей 42 Положения о бюджетном процессе в городе Твери, утвержденного решением Тверской городской Думы от 21.06.2011 № 179,

ПОСТАНОВЛЯЮ:

1.Внести в муниципальную программу города Твери «Коммунальное хозяйство города Твери» на 2015-2020 годы, утвержденную постановлением администрации города Твери от 30.10.2014 № 1396 (далее – муниципальная программа), следующие изменения:

1.1. раздел «Объемы и источники финансирования муниципальной программы по годам ее реализации в разрезе подпрограмм» паспорта муниципальной программы города Твери изложить в следующей редакции:

«

Объемы и источники финансирования муниципальной программы по годам ее реализации в разрезе подпрограмм	Общий объем финансирования программы составляет 653 897,3 тыс. руб., в том числе: Подпрограмма 1 – 99 374,3 тыс. руб.; Подпрограмма 2 – 254 987,9 тыс. руб., в том числе: – средства бюджета города Твери – 110 803,8 тыс.руб.; – средства бюджета Тверской области – 144 184,1 тыс. руб.; Подпрограмма 3 – 299 535,1 тыс. руб., в том числе: - средства бюджета города Твери – 31 152,0 тыс. руб.; - средства бюджета Тверской области – 245 097,3 тыс. руб.; - средства федерального бюджета – 23 285,8 тыс. руб. По годам реализации: 2015 год – 114 669,8 тыс. руб., в том числе: подпрограмма 1 – 48 317,9 тыс. руб.; подпрограмма 2 – 30 734,0 тыс. руб.; подпрограмма 3 – 35 617,9 тыс. руб., в том числе: - средства бюджета города Твери – 1 186,0 тыс. руб.; - средства бюджета Тверской области – 11 146,1 тыс. руб.; - средства федерального бюджета – 23 285,8 тыс. руб.; 2016 год – 175 513,6 тыс. руб., в том числе: подпрограмма 1 – 16 469,1 тыс. руб.; подпрограмма 2 – 24 508,5 тыс. руб., в том числе: - средства бюджета города Твери – 14 626,9 тыс. руб.; - средства бюджета Тверской области – 9 881,6 тыс. руб.; подпрограмма 3 – 134 536,0 тыс. руб., в том числе: - средства бюджета города Твери – 3 979,8 тыс. руб.; - средства бюджета Тверской области – 130 556,2 тыс. руб.; 2017 год – 31 079,6 тыс. руб., в том числе: подпрограмма 1 – 3 209,3 тыс. руб.; подпрограмма 2 – 22 276,4 тыс. руб.; подпрограмма 3 – 5 593,9 тыс. руб.; 2018 год – 176 070,5 тыс. руб., в том числе: подпрограмма 1 – 16 479,9 тыс. руб.; подпрограмма 2 – 55 492,2 тыс. руб., в том числе: - средства бюджета города Твери – 10 493,5 тыс. руб.; - средства бюджета Тверской области – 44 998,7 тыс. руб.; подпрограмма 3 –104 098,4 тыс. руб. в том числе: - средства бюджета города Твери – 703,4 тыс. руб.; - средства бюджета Тверской области – 103 395,0 тыс. руб.; 2019 год – 71 045,0 тыс. руб., в том числе: подпрограмма 1 – 7 509,8 тыс. руб.; подпрограмма 2 –57 326,2 тыс. руб. в том числе: - средства бюджета города Твери – 17 326,2тыс. руб.; - средства бюджета Тверской области – 40 000,0 тыс. руб.; подпрограмма 3 – 6 209,0 тыс. руб. 2020 год – 85 518,8 тыс. руб., в том числе: подпрограмма 1 – 7 388,3 тыс. руб.; подпрограмма 2 –64 650,6 тыс. руб. в том числе: - средства бюджета города Твери – 15 346,8 тыс. руб.; - средства бюджета Тверской области – 49 303,8 тыс. руб. подпрограмма 3 – 13 479,9 тыс. руб. Источники финансирования программы - бюджет города Твери, бюджет Тверской области, федеральный бюджет

»;

1.2. в абзаце пятидесятом подпункта 3.1.2 пункта 3.1 раздела III муниципальной программы цифры «100193,0» заменить цифрами «99374,3»;

1.3. в подпункте 3.1.2 пункта 3.1 раздела III муниципальной программы таблицу 1 изложить в следующей редакции:

«Таблица 1
тыс.руб.

Задачи подпрограммы 1	Объем финансовых ресурсов, необходимый для реализации подпрограммы 1, в разрезе задач по годам реализации муниципальной программы						Итого
	2015	2016	2017	2018	2019	2020	
Задача 1 «Снижение степени износа существующих объектов коммунальной инфраструктуры»	3439,7	1994,7	2095,2	851,6	2083,3	2006,8	12471,3
Задача 2 «Снижение аварийности на существующих объектах коммунальной инфраструктуры»	44878,2	14474,4	1114,1	15628,3	5426,5	5381,5	86903,0
ВСЕГО	48317,9	16469,1	3209,3	16479,9	7509,8	7388,3	99374,3

»;

1.4. в абзаце сорок первом подпункта 3.2.2 пункта 3.2 раздела III муниципальной программы цифры «255154,1» заменить цифрами «254987,9»;

1.5. в подпункте 3.2.2 пункта 3.2 раздела III муниципальной программы таблицу 2 изложить в следующей редакции:

«Таблица 2
тыс.руб.

Задачи подпрограммы 2	Объем финансовых ресурсов, необходимый для реализации подпрограммы 2, в разрезе задач по годам реализации муниципальной программы						Итого
	2015	2016	2017	2018	2019	2020	
Задача 1 «Реконструкция и модернизация объектов коммунальной инфраструктуры (системы тепло-, водо-, электроснабжения и водоотведения)»	22180,3	18633,0	21378,4	52717,6	51070,0	62948,8	228928,1
Задача 2 «Создание технических решений, направленных на обеспечение наиболее эффективного, качественного и надежного предоставления коммунальных услуг»	8553,7	5875,5	898,0	2774,6	6256,2	1701,8	26059,8
ВСЕГО	30734,0	24508,5	22276,4	55492,2	57326,2	64650,6	254987,9

»;

1.6. в подпункте 3.3.2 пункта 3.3 раздела III муниципальной программы таблицу 3 изложить в следующей редакции:

«Таблица 3
тыс.руб.

Задачи подпрограммы 3	Объем финансовых ресурсов, необходимый для реализации подпрограммы 3, в разрезе задач по годам реализации муниципальной программы						Итого
	2015	2016	2017	2018	2019	2020	
Задача 1 «Обеспечение энергосбережения и повышения энергетической эффективности коммунального хозяйства, снижение потерь энергоресурсов»	35617,9	134536,0	5593,9	104098,4	6209,0	13479,9	299535,1
Задача 2 «Внедрение энергосберегающих технологий и энергетически эффективного оборудования в отраслях экономики и социальной сфере»	0	0	0	0	0	0	0
ВСЕГО	35617,9	134536,0	5593,9	104098,4	6209,0	13479,9	299535,1

»;

1.7. приложение 1 к муниципальной программе изложить в новой редакции (прилагается).

2. Настоящее постановление вступает в силу со дня официального опубликования.

Глава города Твери А.В. Огоньков

Приложение к постановлению администрации города Твери 14.01.2019 года № 7
«Приложение 1 к муниципальной программе города Твери «Коммунальное хозяйство города Твери» на 2015 -2020 годы

Характеристика муниципальной программы города Твери «Коммунальное хозяйство города Твери» на 2015-2020 годы

(наименование муниципальной программы)

Ответственный исполнитель муниципальной программы города Твери: департамент жилищно-коммунального хозяйства, жилищной политики и строительства администрации города Твери

Принятые обозначения и сокращения:

1. Программа - муниципальная программа города Твери
2. Подпрограмма - подпрограмма муниципальной программы города Твери
3. Департамент ЖКХ и строительства - департамент жилищно-коммунального хозяйства, жилищной политики и строительства администрации города Твери

4. ЦТП - центральный тепловой пункт
5. ТУ - тепловой узел
6. ПСД - проектно-сметная документация
7. ПИР - проектно-изыскательские работы

Коды бюджетной классификации																	Наименование показателя	Единица измерения	Годы						Целевое (суммарное) значение показателя	
код исполнителя программы			раздел		подраздел		классификация целевой статьи расхода бюджета							код вида расходов					2015	2016	2017	2018	2019	2020	значение	год достижения
1	2	3	4	5	6	7	8	9	10	11	12	13	14	15	16	17	18	19	20	21	22	23	24	25	26	27
																	«Коммунальное хозяйство города Твери» на 2015-2020 годы	тыс. руб.	114 669,8	175 513,6	31 079,6	176 070,5	71 045,0	85 518,8	653 897,3	2020
																	Цель 1 «Повышение уровня и качества коммунального обслуживания населения, степени устойчивости и надежности функционирования коммунальных систем жизнеобеспечения населения на территории муниципального образования город Тверь»									
																	Показатель 1 «Уровень износа объектов теплоснабжения города Твери»	%	80	80	79	79	78	78	78	2020
																	Показатель 2 «Уровень износа объектов водоснабжения города Твери»	%	59	59	58	58	57	57	57	2020
																	Показатель 3 «Уровень износа объектов водоотведения города Твери»	%	67	66	66	65	65	64	64	2020
																	Показатель 4 «Уровень износа объектов электроснабжения города Твери»	%	61	61	60	60	59	59	59	2020
																	Показатель 5 «Снижение количества аварий на объектах коммунальной инфраструктуры к уровню предыдущего года»	%	5	5	0	0	0	0	10	2016
																	Показатель 6 «Снижение количества обращений граждан по вопросам надежности тепло-, водоснабжения к уровню предыдущего года»	%	5	5	0	0	0	0	10	2016
																	Подпрограмма 1 «Повышение надежности функционирования коммунальной инфраструктуры муниципального образования городской округ город Тверь»	тыс. руб.	48 317,9	16 469,1	3 209,3	16 479,9	7 509,8	7 388,3	99 374,3	2020
																	Задача 1 «Снижение степени износа существующих объектов коммунальной инфраструктуры»	тыс. руб.	3 439,7	1 994,7	2 095,2	851,6	2 083,3	2 006,8	12 471,3	2020
																	Показатель 1 «Уровень износа объектов теплоснабжения города Твери»	%	80	80	79	78,5	78	77,5	77,5	2020
																	Показатель 2 «Уровень износа объектов водоснабжения города Твери»	%	59	59	58	57,5	57	56,5	56,5	2020
																	Показатель 3 «Уровень износа объектов водоотведения города Твери»	%	66,8	66	65,5	65,0	64,5	64,0	64,0	2020
																	Показатель 4 «Уровень износа объектов электроснабжения города Твери»	%	61	61	60	59,5	59	58,5	58,5	2020
0	4	3	0	5	0	2	0	6	1	0	1	0	0	0	0	0	**Мероприятие 1.01** «Содержание и ремонт бесхозяйных тепловых сетей и объектов теплоснабжения, электрических и водопроводно-канализационных сетей»	тыс. руб.	1 471,5	1 155,2	1 177,2	821,6	927,7	972,7	6 525,9	2020
																	Показатель 1 «Протяженность отремонтированных бесхозяйных сетей теплоснабжения»	км	0,1	0,1	0,0	0,0	0,0	0,0	0,2	2016
																	Показатель 2 «Количество отремонтированных бесхозяйных объектов теплоснабжения (ЦТП и ТУ)»	шт.	2	2	0	0	0	0	4	2016
																	Показатель 3 «Протяженность отремонтированных бесхозяйных водопроводных сетей»	км	0,005	0,005	0,000	0,000	0,000	0,000	0,010	2016
																	Показатель 4 «Протяженность отремонтированных бесхозяйных канализационных сетей»	км	0,005	0,005	0,000	0,000	0,000	0,000	0,010	2016
																	Показатель 5 «Протяженность бесхозяйных сетей электроснабжения, на которые выполнена первичная техническая документация»	км	0,005	0,005	0,005	10	0,005	0,005	10,025	2020
																	Показатель 6 «Протяженность бесхозяйных сетей теплоснабжения и горячего водоснабжения, на которые выполнена первичная техническая документация»	км	0,000	0,000	0,005	1,7	0,005	0,005	1,715	2020
																	Показатель 7 «Протяженность бесхозяйных сетей водоснабжения и водоотведения, на которые выполнена первичная техническая документация»	км	0,000	0,000	0,005	0,3	0,005	0,005	0,315	2020
0	4	3	0	5	0	2	0	6	1	0	1	0	0	0	0	0	**Мероприятие 1.02** «Содержание и обслуживание бесхозяйных газопроводов и сооружений на них»	тыс. руб.	115,5	158,5	52,1	0,0	67,2	114,3	507,6	2020
																	Показатель 1 «Снижение количества аварий на бесхозяйных газопроводах и сооружениях на них по сравнению с предыдущим годом»	%	5	5	0	0	0	0	10	2016
																	Показатель 2 «Протяженность бесхозяйных сетей газоснабжения, находящихся на обслуживании в специализированной организации»	км	0	0	2,8	2,8	2,8	2,8	2,8	2020
0	4	3	0	5	0	2	0	6	1	0	1	0	0	0	0	0	**Мероприятие 1.03** «Оформление технической документации, документации на земельные участки на которых расположены объекты коммунальной инфраструктуры, проведение экспертизы объектов коммунальной инфраструктуры и пр.»	тыс. руб.	208,0	154,7	0,0	30,0	0,0	121,6	514,3	2020
																	Показатель 1 «Количество оформленных договоров аренды на земельные участки, на которых находятся объекты коммунальной инфраструктуры»	ед.	2	2	2	2	2	2	12	2020
																	Показатель 2 «Количество договоров на проведение экспертизы объектов коммунальной инфраструктуры»	ед.	4	4	4	4	4	4	24	2020
																	Показатель 3 «Количество договоров на проведение независимой оценки ситуации с целью устранения причин снижения температуры в системе теплоснабжения»	ед.	20	19	0	0	0	0	39	2016
0	4	3	0	5	0	2	0	6	1	0	1	0	0	0	0	0	**Мероприятие 1.04** «Содержание и обслуживание муниципальных объектов газоснабжения»	тыс. руб.	229,0	526,3	865,9	0,0	1 088,4	798,2	3 507,8	2020
																	Показатель 1 «Снижение количества аварий на муниципальных объектах газоснабжения по сравнению с предыдущим годом»	%	5	5	0	0	0	0	10	2016
																	Показатель 2 «Протяженность муниципальных сетей газоснабжения, находящихся на обслуживании в специализированной организации »	км	0	0	9,2	9,2	9,2	9,2	9,2	2020
0	4	3	0	5	0	2	0	6	1	0	1	0	0				**Мероприятие 1.05** «Содержание объектов незавершенного строительства»	тыс. руб.	1 415,7	0,0	0,0	0,0	0,0	0,0	1 415,7	2015
																	Показатель 1 «Доля расходов на содержание объектов незавершенного строительства в общем объеме расходов бюджета города Твери на коммунальное хозяйство»	%	6	0	0	0	0	0	6	2015
																	Задача 2 «Снижение аварийности на существующих объектах коммунальной инфраструктуры»	тыс. руб.	44 878,2	14 474,4	1 114,1	15 628,3	5 426,5	5 381,5	86 903,0	2020
																	Показатель 1 «Снижение количества аварий на объектах теплоснабжения к уровню предыдущего года»	%	5	5	0	0	0	0	10	2016
																	Показатель 2 «Снижение количества аварий на объектах водоснабжения к уровню предыдущего года»	%	5	5	0	0	0	0	10	2016
																	Показатель 3 «Снижение количества аварий на объектах водоотведения к уровню предыдущего года»	%	5	5	0	0	0	0	10	2016
0	4	3	0	5	0	2	0	6	1	0	2	0	0	0	0	0	**Мероприятие 2.01** «Подготовка коммунального хозяйства города к новому отопительному сезону»	тыс. руб.	39 462,2	12 760,3	1 114,1	15 628,3	5 426,5	5 381,5	79 772,9	2020
																	Показатель 1 «Протяженность отремонтированных муниципальных сетей теплоснабжения»	км	0,01	0,00	0,00	0,00	0,01	0,01	0,03	2020
																	Показатель 2 «Количество отремонтированных объектов теплоснабжения (ЦТП и ТУ)»	ед.	3	4	1	1	3	3	15	2020
																	Показатель 3 «Снижение количества аварий на муниципальных тепловых сетях и объектах теплоснабжения (ЦТП и ТУ) по сравнению с предыдущим годом»	%	15	15	0	0	0	0	30	2016
																	Показатель 4 «Количество выданных ресурсоснабжающим организациям паспортов готовности к отопительному сезону»	ед.	13	13	13	13	13	13	78	2020
																	Показатель 5 «Количество разработанной ПСД по реконструкции и модернизации объектов коммунального комплекса»	ед.	3	1	0	0	3	3	13	2020
0	4	3	0	5	0	2	0	6	1	0	2	0	0	0	0	0	**Мероприятие 2.02** «Капитальный ремонт муниципальных водопроводных сетей и сетей водоотведения»	тыс. руб.	5 416,0	1 714,1	0,0	0,0	0,0	0,0	7 130,1	2020
																	Показатель 1 «Протяженность отремонтированных муниципальных водопроводных сетей»	км	0,01	0,01	0,00	0,00	0,01	0,01	0,040	2020
																	Показатель 2 «Протяженность отремонтированных муниципальных канализационных сетей»	км	0,005	0,005	0,000	0,000	0,005	0,005	0,020	2020
																	Показатель 3 «Снижение количества аварий на муниципальных водопроводных сетях по сравнению с количеством аварий по сравнению с предыдущим годом»	%	0,1	0,1	0,000	0,0	0,1	0,1	1	2020
																	Показатель 4 «Снижение количества аварий на муниципальных канализационных сетях по сравнению с количеством аварий по сравнению с предыдущим годом»	%	0,1	0,1	0,000	0,0	0,1	0,1	1	2020
																	Подпрограмма 2 «Развитие коммунальной инфраструктуры муниципального образования городской округ город Тверь»	тыс. руб.	30 734,0	24 508,5	22 276,4	55 492,2	57 326,2	64 650,6	254 987,9	2020
																	Задача 1 «Реконструкция и модернизация объектов коммунальной инфраструктуры (системы тепло-, водо, электроснабжения и водоотведения)»	тыс.руб.	22 180,3	18 633,0	21 378,4	52 717,6	51 070,0	62 948,8	228 928,1	2019
																	Показатель 1 «Количество земельных участков, обеспеченных инженерной инфраструктурой»	ед.	295	107	295	131	131	131	131	2020
																	Показатель 2 «Количество территорий под жилищную застройку, обеспеченных инженерной инфраструктурой»	ед.	0	0	0	0	0	1	1	2020
0	0	7	0	5	0	2	0	6	2	0	1	0	1				**Мероприятие 1.01** «Строительство теплотрассы в поселке Мигалово (устройство горячего водоснабжения в жилых домах № 7 корпус 2, № 7 корпус 3, № 7 корпус 1, № 9, № 11 корпус 1, № 11 корпус 3, № 56 по улице Громова), (в т.ч. ПИР)»	тыс. руб.	5 162,2	0,0	0,0	0,0	0,0	0,0	5 162,2	2015
																	Показатель 1 «Количество введенных в эксплуатацию теплотрасс»	ед.	1	0	0	0	0	0	1	2015
0	4	3	0	5	0	2	0	6	2	0	1	0	0	0	0	2	**Мероприятие 1.02** «Обеспечение инженерной инфраструктурой земельных участков, подлежащих предоставлению для жилищного строительства семьям, имеющим трех и более детей в деревне Езвино Бурашевского сельского поселения Калининского района Тверской области (в т.ч. ПИР)»	тыс. руб.	16 591,1	1 123,0	5 774,9	100,1	1 070,0	1 319,0	25 978,1	2020
0	4	3	0	5	0	2	0	6	2	0	1	S	0	1	2	0	**Мероприятие 1.02** «Обеспечение инженерной инфраструктурой земельных участков, подлежащих предоставлению для жилищного строительства семьям, имеющим трех и более детей в деревне Езвино Бурашевского сельского поселения Калининского района Тверской области (в т.ч. ПИР)»	тыс. руб.	0,0	9 881,6	0,0	8 999,8	10 000,0	12 326,0	41 207,4	2020
0	4	3	0	5	0	2	0	6	2	0	1	1	0	1	2	0	**Мероприятие 1.02** «Обеспечение инженерной инфраструктурой земельных участков, подлежащих предоставлению для жилищного строительства семьям, имеющим трех и более детей в деревне Езвино Бурашевского сельского поселения Калининского района Тверской области (в т.ч. ПИР)» (за счёт средств областного бюджета)	тыс. руб.	0,0	0,0	0,0	35 998,9	40 000,0	49 303,8	125 302,7	2020
																	Показатель 1 «Количество земельных участков, предоставленных для жилищного строительства семьям, имеющим трех и более детей в деревне Езвино, обеспеченных инженерной инфраструктурой»	шт.	295	107	295	131	131	131	131	2020
0	0	7	0	5	0	2	0	6	2	0	1	0	7				**Мероприятие 1.07** «Строительство водопровода по улице Полевая (в т.ч.ПИР)»	тыс. руб.	427,0	0,0	0,0	0,0	0,0	0,0	427,0	2015
0	0	7	0	5	0	2	0	6	2	0	1	0	0	0	0	6	**Мероприятие 1.07** «Строительство водопровода по улице Полевая (ПИР)»	тыс. руб.	0,0	0,0	474,9	0,0	0,0	0,0	474,9	2017
																	Показатель 1 «Количество разработанной проектно-сметной документации»	ед.	1	0	0	0	0	0	1	2015
																	Показатель 2 «Количество введенных в эксплуатацию водопроводов»	ед.	0	0	0	0	0	1	1	2020
0	0	7	0	5	0	2	0	6	2	0	1	0	0	0	0	8	**Мероприятие 1.08** «Перенос трансформаторной подстанции (ТП) №646 из здания жилого дома, расположенного по адресу: г.Тверь, ул.Артюхиной, д.15, и линий электропередач, проходящих по земельному участку (в т.ч. ПИР)»	тыс. руб.	0,0	7 628,4	0,0	0,0	0,0	0,0	7 628,4	2016
																	Показатель 1 «Количество разработанной проектно-сметной документации»	ед.	1	0	0	0	0	0	1	2015
																	Показатель 2 «Количество построенных трансформаторных подстанций»	ед.	0	1	0	0	0	0	1	2016
0	4	3	0	5	0	2	0	6	2	0	1	0	0	0	0	9	**Мероприятие 1.09** «Строительство модульной котельной для отопления и горячего водоснабжения жилого дома № 97 на ул. Шишкова в городе Твери»	тыс. руб.	0,0	0,0	15 128,6	7 618,8	0,0	0,0	22 747,4	2018
																	Показатель 1 «Количество жилых домов вновь обеспеченных отоплением и горячим водоснабжением»	ед.	0	0	1	1	0	0	1	2018
																	Задача 2 «Создание технических решений, направленных на обеспечение наиболее эффективного, качественного и надежного предоставления коммунальных услуг»	тыс. руб.	8 553,7	5 875,5	898,0	2 774,6	6 256,2	1 701,8	26 059,8	2020
																	Показатель 1 «Количество разработанных и согласованных инвестиционных программ ресурсоснабжающих организаций»	ед.	15	15	15	15	15	15	15	2020
0	4	3	0	5	0	2	0	6	2	0	2	0	0	0	0	1	**Мероприятие 2.01** «Актуализация схемы теплоснабжения в административных границах муниципального образования городского округа город Тверь на период до 2028 года»	тыс. руб.	2 891,7	940,8	0,0	0,0	0,0	0,0	3 832,5	2016
0	4	3	0	5	0	2	0	6	2	0	2	0	0	0	0	0	**Мероприятие 2.01** «Актуализация схемы теплоснабжения в административных границах муниципального образования городского округа город Тверь на период до 2028 года»	тыс. руб.	0,0	0,0	0,0	900,0	6 175,2	1 620,8	8 696,0	2020
																	Показатель 1 «Количество актуализированных схем теплоснабжения муниципального образования»	ед.	1	1	1	1	1	1	1	2020
0	4	3	0	5	0	2	0	6	2	0	2	0	0	0	0	2	**Мероприятие 2.02** «Актуализация схемы коммунального водоснабжения и водоотведения муниципального образования городского округа город Тверь до 2027 года»	тыс. руб.	810,0	199,7	0,0	0,0	0,0	0,0	1009,7	2016
0	4	3	0	5	0	2	0	6	2	0	2	0	0	0	0	0	**Мероприятие 2.02** «Актуализация схемы коммунального водоснабжения и водоотведения муниципального образования городского округа город Тверь до 2027 года»	тыс. руб.	0,0	0,0	0,0	0,0	81,0	81,0	162,1	2020
																	Показатель 1 «Количество актуализированных схем коммунального водоснабжения и водоотведения муниципального образования»	ед.	1	1	1	0	1	1	1	2020
0	0	7	0	5	0	2	0	6	2	0	2	0	0	0	0	3	**Мероприятие 2.03** «Программа комплексного развития систем коммунальной инфраструктуры муниципального образования городского округа город Тверь до 2037 года»	тыс. руб.	4 852,0	4 735,0	0,0	0,0	0,0	0,0	9 587,0	2015
																	Показатель 1 «Наличие утвержденной программы комплексного развития систем коммунальной инфраструктуры муниципального образования городского округа город Тверь до 2037 года»	да - 1 нет - 0	1	1	1	1	1	1	1	2015
0	4	3	0	5	0	3	0	6	2	0	2	0	0	0	0	0	**Мероприятие 2.04** «Актуализация проекта рекультивации свалки твердых бытовых отходов»	тыс. руб.	0,0	0,0	898,0	1 874,6	0,0	0,0	2772,6	2018
																	Показатель 1 «Количество актуализированных проектов рекультивации свалки твердых бытовых отходов»	ед.	0	0	1	1	1	1	1	2020
																	Подпрограмма 3 «Повышение энергетической эффективности коммунальной инфраструктуры муниципального образования городской округ город Тверь»	тыс. руб.	35 617,9	134 536,0	5 593,9	104 098,4	6 209,0	13 479,9	299 535,1	2020
																	Задача 1 «Обеспечение энергосбережения и повышения энергетической эффективности коммунального хозяйства, снижение потерь энергоресурсов»	тыс. руб.	35 617,9	134 536,0	5 593,9	104 098,4	6 209,0	13 479,9	299 535,1	2020
																	Показатель 1. «Снижение обьема потребления тепловой энергии учреждениями социальной сферы по отношению к предыдущему году»	%	5	5	0	0	0	0	10	2016
																	Показатель 2. «Снижение обьема потребления электрической энергии учреждениями социальной сферы по отношению к предыдущему году»	%	5	5	0	0	0	0	10	2016
																	Показатель 3. «Снижение обьема потребления воды учреждениями социальной сферы по отношению к предыдущему году»	%	5	5	0	0	0	0	10	2016
																	Показатель 4. «Доля жилых домов, оснащенных общедомовыми приборами энергоресурсов»	%	0	0	50	70	90	100	100	2020
																	Административное мероприятие 1.01 «Мониторинг предоставления качества услуг электро-, тепло- и водоснабжения»	да - 1 нет - 0	1	1	1	1	1	1	1	2020
																	Показатель 1 «Количество обращений граждан по вопросам предоставления услуг электроснабжения».	%	5	5	5	5	5	5	5	2020
																	Показатель 2 «Количество обращений граждан по вопросам предоставления услуг теплоснабжения».	%	5	5	5	5	5	5	5	2020
																	Показатель 3 «Количество обращений граждан по вопросам предоставления услуг водоснабжения».	%	5	5	5	5	5	5	5	2020
																	Административное мероприятие 1.02 «Мониторинг аварийности и потерь в тепловых, электрических и водопроводных сетях»	да - 1 нет - 0	1	1	1	1	1	1	1	2020
																	Показатель 1 «Фактический объем потерь электрической энергии при ее передаче по распределительным сетям».	тыс. КВт. ч.	313618,5	282256,6	250894,7	219532,8	188170,9	156809,0	156809,0	2020
																	Показатель 2 «Фактический объем потерь тепловой энергии при ее передаче по распределительным сетям».	Гкал	750622,8	642017,8	533412,8	424807,8	316202,8	207597,8	207597,8	2020
																	Показатель 3 «Фактический объем потерь воды при ее передаче по распределительным сетям».	куб.м.	10083407,0	8866607,0	7649807,0	6433007,0	5216207,0	3999407,0	3999407,0	2020
																	Административное мероприятие 1.03 «Разработка мероприятий по созданию условий для организации энергосервисных компаний и содействие заключению энергосервисных договоров»	да - 1 нет - 0	1	0	0	0	0	0	1	2015
																	Показатель 1 «Количество заключенных энергосервисных договоров».	ед.	15	24	24	24	24	24	24	2016
																	Административное мероприятие 1.04 «Мониторинг мероприятий программ по энергосбережению ресурсоснабжающих организаций (ООО «Тверская генерация», ООО «Тверь Водоканал», МУП «Тверьгорэлектро» и др.)».	да - 1 нет - 0	1	1	1	1	1	1	1	2020
																	Показатель 1 «Количество утвержденных программ энергосбережения ресурсоснабжающих организаций».	ед.	13	13	13	13	13	13	13	2020
																	Мероприятие 1.05 «Проведение энергетических обследований бюджетных учреждений»	да - 1 нет - 0	1	1	0	0	0	0	1	2016
																	Показатель 1 «Количество выданных бюджетным учреждениям энергопаспортов»	ед.	80	94	0	0	0	0	174	2016
0	4	3	0	5	0	2	0	6	3	0	1	0	0	0	0	0	**Мероприятие 1.06** «Проведение капитального ремонта объектов теплоэнергетических комплексов города Твери с использованием энергоэффективных технологий» (за счет средств городского бюджета)»	тыс. руб.	1 186,0	3 979,8	5 593,9	703,4	6 209,0	13 479,9	31 152,0	2020
0	4	3	0	5	0	2	0	6	3	6	4	0	6				**Мероприятие 1.06** «Проведение капитального ремонта объектов теплоэнергетических комплексов города Твери с использованием энергоэффективных технологий» (за счет средств областного бюджета в 2015 году)»	тыс. руб.	11 146,1	0,0	0,0	0,0	0,0	0,0	11 146,1	2015
0	4	3	0	5	0	2	0	6	3	0	1	1	0	7	2	П	**Мероприятие 1.06** «Проведение капитального ремонта объектов теплоэнергетических комплексов города Твери с использованием энергоэффективных технологий» (за счет средств областного бюджета)»	тыс. руб.	0,0	130 556,2	0,0	0,0	0,0	0,0	130 556,2	2020
0	4	3	0	5	0	2	0	6	3	5	0	1	3				**Мероприятие 1.06** «Проведение капитального ремонта объектов теплоэнергетических комплексов города Твери с использованием энергоэффективных технологий» (за счет средств федерального бюджета)	тыс. руб.	23 285,8	0,0	0,0	0,0	0,0	0,0	23 285,8	2015
																	Показатель 1 «Протяженность замененных труб теплотрасс на трубы с пенополиминеральной изоляцией»	м	1 682	12 800	0	100	500	1 000	16 082	2020
																	Показатель 2 «Количество изготовленной проектно-сметной документации для реконструкции тепловых сетей города Твери»	шт.	0	0	2	0	0	0	2	2018
0	4	3	0	5	0	2	0	6	3	0	1	1	0	7	2	1	**Мероприятие 1.07** «Капитальный ремонт муниципальных тепловых сетей в городе Твери»	тыс. руб.	0,0	0,0	0,0	103 395,0	0,0	0,0	103 395,0	2018
																	Показатель 1 «Протяженность отремонтированных муниципальных теплотрасс в городе Твери»	м	0	0	0	12 000	0	0	12 000	2018
																	Задача 2 «Внедрение энергосберегающих технологий и энергетически эффективного оборудования в отраслях экономики и социальной сфере»	тыс.руб.	0,0	0,0	0,0	0,0	0,0	0,0	0,0	2020
																	Показатель 1 «Доля объемов электрической энергии, потребляемой бюджетными учреждениями, расчеты за которую осуществляются с использованием приборов учета, в общем объеме потребляемой бюджетными учреждениями на территории муниципального образования электрической энергии»	%	100	100	100	100	100	100	100	2015
																	Показатель 2 «Доля объемов тепловой энергии, потребляемой бюджетными учреждениями, расчеты за которую осуществляются с использованием приборов учета, в общем объеме потребляемой бюджетными учреждениями на территории муниципального образования тепловой энергии»	%	100	100	100	100	100	100	100	2015
																	Показатель 3 «Доля объемов воды, потребляемой бюджетными учреждениями, расчеты за которую осуществляются с использованием приборов учета, в общем объеме потребляемой бюджетными учреждениями на территории муниципального образования воды»	%	100	100	100	100	100	100	100	2015
																	Административное мероприятие 2.01 «Стимулирование производителей и потребителей энергетических ресурсов, организаций, осуществляющих подачу энергетических ресурсов, проводить мероприятия по энергосбережению, повышению энергетической эффективности и сокращению потерь энергетических ресурсов»	да - 1 нет - 0	1	1	1	1	1	1	1	2020
																	Показатель 1 «Доля внебюджетных средств, используемых для финансирования мероприятий по энергосбережению и повышению энергетической эффективности в общем объеме финансирования подпрограммы»	%	100	100	100	100	100	100	100	2015
																	Мероприятие 2.02. «Установка приборов учета коммунальных ресурсов на объектах социальной сферы».	тыс.руб.	0,0	0,0	0,0	0,0	0,0	0,0	0,0	2020
																	Показатель 1 «Доля объектов социальной сферы, на которых установлены приборы учета электрической энергии по отношению к общему количеству объектов социальной сферы»	%	100	100	100	100	100	100	100	2015
																	Показатель 2 «Доля объемов тепловой энергии, расчеты за которую осуществляются с использованием приборов учета»	%	100	100	100	100	100	100	100	2015
																	Показатель 3 «Доля объемов воды, расчеты за которую осуществляются с использованием приборов учета»	%	60	100	100	100	100	100	100	2016

».

Начальник Департамента ЖКХ и строительства В.Д. Якубёнок

ПОСТАНОВЛЕНИЕ

15.01.2019 года **г. Тверь** **№ 8**

О внесении изменения в постановление администрации города Твери от 08.06.2018 № 702 «Об утверждении состава комиссии по землепользованию и застройке города Твери»

Руководствуясь Градостроительным кодексом Российской Федерации, законом Тверской области от 24.07.2012 № 77-ЗО «О градостроительной деятельности на территории Тверской области», Уставом города Твери,

ПОСТАНОВЛЯЮ:

1. Внести изменение в постановление администрации города Твери от 08.06.2018 № 702 «Об утверждении состава комиссии по землепользованию и застройке города Твери» (далее – Постановление), изложив Приложение к Постановлению «Состав комиссии по землепользованию и застройке города Твери» в новой редакции (прилагается).

2. Настоящее постановление подлежит опубликованию и размещению на официальном сайте администрации города Твери в информационно-телекоммуникационной сети Интернет.

3. Настоящее постановление вступает в силу со дня издания.

Глава города Твери А.В. Огоньков

Приложение к постановлению администрации города Твери 15.01.2019 года № 8
«Приложение к постановлению администрации города Твери
от 8 июня 2018 г. № 702

СОСТАВ
комиссии по землепользованию и застройке города Твери

	Председатель:	
1	Жучков Алексей Валентинович	Первый заместитель Главы администрации города Твери
	Заместитель председателя:	
2	Арестов Дмитрий Николаевич	Начальник департамента архитектуры и градостроительства администрации города Твери
	Секретарь комиссии:	
3	Сачкова Елена Николаевна	Главный специалист отдела градостроительного регулирования и территориального планирования департамента архитектуры и градостроительства администрации города Твери
	Члены комиссии:	
4	Абдуллаев Сардар Сулейманович	Президент Ассоциации «Саморегулируемая организация «Тверское объединение строителей» (по согласованию)
5	Арсеньев Алексей Борисович	Депутат Тверской городской Думы (по согласованию)
6	Выскубов Арнольд Феликсович	Руководитель Управления Роспотребнадзора по Тверской области - Главный государственный санитарный врач по Тверской области (по согласованию)
7	Гаврилин Андрей Викторович	Заместитель Главы администрации города Твери
8	Гончаров Николай Иванович	Главный специалист департамента архитектуры и градостроительства администрации города Твери
9	Дворников Александр Сергеевич	Главный консультант отдела контроля за соблюдением и использованием памятников и градостроительной деятельности Главного управления по государственной охране объектов культурного наследия Тверской области (по согласованию)
10	Ефремов Владимир Валерьевич	Начальник отдела архитектурно-строительного контроля департамента архитектуры и градостроительства администрации города Твери
11	Иванов Павел Владимирович	Начальник департамента управления имуществом и земельными ресурсами администрации города Твери
12	Калямин Максим Николаевич	Начальник отдела архитектуры и градостроительного развития территорий Главного управления архитектуры и градостроительной деятельности Тверской области (по согласованию)
13	Меркулова Елена Васильевна	Начальник отдела регулирования земельных отношений департамента управления имуществом и земельными ресурсами администрации города Твери
14	Никитина Кристина Анатольевна	Заместитель начальника департамента архитектуры и градостроительства администрации города Твери, главный архитектор
15	Парылина Наталия Игоревна	Заместитель начальника правового управления администрации города Твери, начальник отдела сопровождения исполнительных производств и взаимодействия с контрольно-надзорными органами
16	Родионов Владимир Николаевич	Депутат Тверской городской Думы (по согласованию)
17	Романов Сергей Владимирович	Начальник департамента дорожного хозяйства, благоустройства и транспорта администрации города Твери
18	Семенова Наталья Михайловна	Начальник управления земельных отношений Министерства имущественных и земельных отношений Тверской области (по согласованию)
19	Таланина Лариса Алексеевна	Начальник Главного управления и градостроительной деятельности Тверской области – Главный архитектор Тверской области (по согласованию)
20	Тягунов Александр Александрович	Депутат Законодательного Собрания Тверской области (по согласованию)
21	Циперман Жанна Владимировна	Начальник отдела градостроительного регулирования и территориального планирования департамента архитектуры и градостроительства администрации города Твери

».

Начальник департамента архитектуры и градостроительства Д.Н. Арестов

ПОСТАНОВЛЕНИЕ

15.01.2019 года **г. Тверь** **№ 10**

О внесении изменения в постановление администрации города Твери от 18.04.2018 №526 «О создании рабочей группы по подготовке и проведению городских массовых мероприятий, посвященных Празднику Весны и Труда (1 мая), Дню Победы (9 мая), Дню освобождения города Калинина от немецко-фашистских захватчиков (16 декабря)»

В соответствии с Регламентом администрации города Твери, утвержденным постановлением Главы города Твери от 02.04.2018 № 5-пг,

ПОСТАНОВЛЯЮ:

1. Внести изменение в постановление администрации города Твери от 18.04.2018№ 526 «О создании рабочей группы по подготовке и проведению городских массовых мероприятий, посвященных Празднику Весны и Труда (1 мая), Дню Победы (9 мая), Дню освобождения города Калинина от немецко-фашистских захватчиков (16 декабря)» (далее – Постановление), признав пункт 3 Постановления утратившим силу.

2. Настоящее постановление вступает в силу со дня его официального опубликования.

Глава городаТвери А.В. Огоньков

ПОСТАНОВЛЕНИЕ

15.01.2019 года **г. Тверь** **№ 13**

О внесении изменения в постановление администрации города Твери от 11.04.2012 № 739 «Об утверждении порядка взаимодействия между структурными подразделениями администрации города Твери по вопросу реализации Закона Тверской области от 07.12.2011 № 78-ЗО «О наделении органов местного самоуправления Тверской области государственными полномочиями Тверской области по обеспечению жилыми помещениями отдельных категорий граждан»

Руководствуясь постановлением Правительства Российской Федерации от 29.11.2018 № 1436 «О внесении изменений в типовой договор найма жилого помещения для детей-сирот и детей, оставшихся без попечения родителей, лиц из числа детей-сирот и детей, оставшихся без попечения родителей», Уставом города Твери,

ПОСТАНОВЛЯЮ:

1. Внести в постановление администрации города Твери от 11.04.2012 № 739 «Об утверждении порядка взаимодействия между структурными подразделениями администрации города Твери по вопросу реализации Закона Тверской области от 07.12.2011 № 78-ЗО «О наделении органов местного самоуправления Тверской области государственными полномочиями Тверской области по обеспечению жилыми помещениями отдельных категорий граждан» (далее - Постановление) изменение, заменив в абзаце девятом пункта 2.2 раздела 2 приложения к Постановлению слова «однократно» словами «неоднократно».

2. Настоящее постановление вступает в силу со дня официального опубликования.

Глава города Твери А.В. Огоньков

Извещение о проведении аукциона

Департамент управления имуществом и земельными ресурсами администрации города Твери сообщает о проведении аукциона на право заключения договоров аренды нежилых помещений 07 февраля 2019 года

Организатор аукциона – департамент управления имуществом и земельными ресурсами администрации города Твери. Место нахождения и почтовый адрес Организатора аукциона: 170100, г.Тверь, ул. Новоторжская, д. 1. Адрес электронной почты организатора аукциона: e-mail: tverkumi@adm.tver.ru. Контактные телефоны: 34-82-46, 34-35-41, 35-91-11. Аукцион на право заключения договоров аренды состоится 07.02.2019 в 12-00 по адресу: г. Тверь, ул. Новоторжская, д.1, 2 этаж, каб. 234.Электронная форма подачи заявки на участие в аукционе не предусмотрена. На аукцион на право заключения договоров аренды нежилых помещений выносятся объекты недвижимости:

№ Лота	Наименование, адрес	Площадь, кв.м	Срок действия договора аренды	Нач. цена аукциона – рын. аренд. плата в месяц, без НДС (руб.)	Целевое назначение	Сумма задатка, без НДС (руб.)	Техническое состояние
1	Нежилое помещение – Российская Федерация, Тверская область, город Тверь, Пролетарская набережная, дом 2(нежилое помещение I , 1 этаж, к. 1-8) 69:40:0300095:1573 РМС 62120	61,0	3 года	21371,54	без ограничений по видам деятельности, соответствующим САНиП, за исключением интернет-клуба, интернет-кафе	25 646	Удовлетворительное
2	Нежилое помещение– Российская Федерация, Тверская область, город Тверь, бульвар Гусева, дом 7 (нежилое помещение 104, 1этаж, к.1-9)69:40:0200102:374РМС59728	66,8	3 года	27583,31	без ограничений по видам деятельности, соответствующим САНиП, за исключением интернет-клуба, интернет-кафе	33 100	Удовлетворительное
3	Нежилое помещение – Российская Федерация, Тверская область, город Тверь, проспект Калинина, д. 11(нежилое помещение 1 этажа, к. 1,2) 69:40:03:00:083:0001:1/005297/37:10006/А, РМС 67888	26,7	11 мес.	11204,12	без ограничений по видам деятельности, соответствующим САНиП, за исключением интернет-клуба, интернет-кафе	13 445	Удовлетворительное
4	Нежилые помещения – Российская Федерация, Тверская область, город Тверь, Артиллерийский переулок, дом 4- нежилое помещение I (1 этаж, 69:40:0100229:254) РМС 93194- нежилое помещение II (подвал, 69:40:0100229:255) РМС 3623	1196,3	3 года	347794,31	без ограничений по видам деятельности, соответствующим САНиП, за исключением интернет-клуба, интернет-кафе	417353	Удовлетворительное
5	Нежилое помещение – Российская Федерация, Тверская область, город Тверь, проспект Калинина, дом 11(нежилое помещение 1 этажа, к. 15, 15а 69:40:03:00:083:0001:1/005297/37:10006/А РМС 67888	11,3	11 мес.	4953,58	без ограничений по видам деятельности, соответствующим САНиП, за исключением интернет-клуба, интернет-кафе	5 944	Удовлетворительное
6	Нежилое помещение– Российская Федерация, Тверская область, город Тверь, улица Вагжанова, дом 10(1 этаж, к. 7,8) 69:40:02:00:014:0002:1/01539/37:10006/А, РМС 66337	30,7	11 мес.	11660,78	без ограничений по видам деятельности, соответствующим САНиП, за исключением интернет-клуба, интернет-кафе	13 993	Удовлетворительное
7	Нежилое помещение– Российская Федерация, Тверская область, город Тверь, набережная Афанасия Никитина, дом 24а (нежилое помещение IV, цокольный этаж № 1 к. 1-5) 69:40:0100279:377, РМС 3499	39,1	3 года	14183,13	без ограничений по видам деятельности, соответствующим САНиП, за исключением интернет-клуба, интернет-кафе	17 020	Удовлетворительное
8	Нежилое помещение– Российская Федерация, Тверская область, город Тверь, улица Симеоновская, дом 11 (нежилое помещение II-3 , 2 этаж, к.1-13) 69:40:0400065:920 РМС 75427	168,1	3 года	78635,50	без ограничений по видам деятельности, соответствующим САНиП, за исключением интернет-клуба, интернет-кафе	94 363	Удовлетворительное
9	Нежилое помещение – Российская Федерация, Тверская область, город Тверь, Петербургское шоссе, дом 10(нежилое строение, 1 этаж, к.5-18,24,25,31-35) 69:40:0100227:383 РМС 66630	160,9	11 мес.	56 315,00	без ограничений по видам деятельности, соответствующим САНиП, за исключением интернет-клуба, интернет-кафе	67578	Удовлетворительное
10	Нежилое строение – Российская Федерация, Тверская область, город Тверь, набережная реки Ла-зури, дом 15(склад,1 этаж, к.1-2) 69:40:02:00:016:0002:1/014435/37:10000/3 РМС 2118	931,7	3 года	93319,07	без ограничений по видам деятельности, соответствующим САНиП, за исключением интернет-клуба, интернет-кафе	111983	Удовлетворительное
11	Нежилое помещение – Российская Федерация, Тверская область, город Тверь, улица Паши Савельевой, дом 31 (нежилое помещение IIа, 2 этаж, к.46) 69:40:0100033:4347 РМС 86505	17,9	11 мес.	6284,39	без ограничений по видам деятельности, соответствующим САНиП, за исключением интернет-клуба, интернет-кафе	7 541	Удовлетворительное
12	Нежилое помещение – Российская Федерация, Тверская область, город Тверь, улица Паши Савельевой, дом 31(нежилое помещение IIа, 2 этаж, к. 50) 69:40:0100033:4347РМС 86505	31,0	11 мес.	11780	без ограничений по видам деятельности, соответствующим САНиП, за исключением интернет-клуба, интернет-кафе	14136	Удовлетворительное
13*	Административное здание – Российская Федерация, Тверская область, город Тверь, улица Советская, дом 25 (2 этаж, к. 1) 69:40:0400062:2:16 РМС 3883	21,7	11 мес.	11437,85	без ограничений по видам деятельности, соответствующим САНиП, за исключением интернет-клуба, интернет-кафе	13 725	Удовлетворительное
14	Нежилое помещение – Российская Федерация, Тверская область, город Тверь, проспект Победы, дом 57 (нежилое помещение I, 1 этаж, к.32) 69:40:0200027:249 РМС 81306	56,6	3 года	18 997,79	без ограничений по видам деятельности, соответствующим САНиП, за исключением интернет-клуба, интернет-кафе	22 797	Удовлетворительное

* помещения расположены в зданиях, которые являются объектами культурного наследия

Условия настоящего аукциона, порядок и условия заключения договора аренды с участником аукциона являются условиями публичной оферты, а подача заявки на участие в аукционе является акцептом такой оферты.

Срок, место и порядок предоставления документации об аукционе

После размещения извещения о проведении аукциона организатор аукциона на основании заявления любого заинтересованного лица, поданного в письменной форме и поступившего не позднее 30.01.2019, предоставляет такому лицу документацию об аукционе в письменной форме в течение двух рабочих дней с даты получения соответствующего заявления.

Заявление, оформленное в произвольной письменной форме и направленное по адресу: 170100, г. Тверь, ул. Новоторжская, д. 1, должно содержать: название аукциона, наименование заинтересованного лица, номера телефона, факса и электронной почты заинтересованного лица, контактное лицо. Документация об аукционе предоставляется бесплатно.

Сайты в сети Интернет, на которых размещена документация об аукционе – официальный сайт Российской Федерации www.torgi.gov.ru, официальный сайт муниципального образования город Тверь www.tver.ru.

Требование о внесении задатка, размер задатка

В качестве обеспечения исполнения обязательства по заключению договора аренды организатор аукциона устанавливает требование о внесении задатка.

Сумма задатка для участия в аукционе устанавливается в размере 10 % от годовой рыночной арендной платы (без НДС). Задаток НДС не облагается.

Задаток должен поступить на расчетный счет организатора торгов не позднее 11-30 часов 07.02.2019.

Организатор аукциона вправе отказаться от проведения аукциона не позднее 30.01.2019. Дата начала подачи заявок на участие в аукционе: 15.01.2019. Дата и время окончания срока подачи заявок на участие в аукционе: 05.02.2019 в 17-00.

ИНФОРМАЦИОННОЕ СООБЩЕНИЕ О РЕЗУЛЬТАТАХ ТОРГОВ

Комиссия по проведению торгов на право заключения договоров, предусматривающих переход прав владения и (или) пользования в отношении муниципального имущества, а также аукционов по продаже земельных участков, находящихся в муниципальной собственности, земельных участков, государственная собственность на которые не разграничена, и аукционов на право заключения договоров аренды указанных земельных участков в соответствии с протоколом от 15.01.2019 № 4 информирует о результатах открытого аукциона, назначенного на 15.01.2019 года на 15:30 по продаже находящегося в муниципальной собственности земельного участка из земель населенных пунктов, с кадастровым номером 69:40:0100210:64, площадью 935 кв. м, в границах, указанных в выписке из ЕГРН об основных характеристиках и зарегистрированных правах, на объект недвижимости под индивидуальное жилищное строительство. Адрес объекта (описание местоположения): Тверская область, г. Тверь, пер. Добрый.

Организатор аукциона - Департамент управления имуществом и земельными ресурсами администрации города Твери.

Основание для проведения аукциона:

Земельный кодекс Российской Федерации, Положение о департаменте управления имуществом и земельными ресурсами администрации города Твери, утвержденное постановлением Главы администрации города Твери от 23.01.2007 г. № 198.

Лот № 1 – Цена находящегося в муниципальной собственности земельного участка из земель населенных пунктов, с кадастровым номером 69:40:0100210:64, площадью 935 кв. м, в границах, указанных в выписке из ЕГРН об основных характеристиках и зарегистрированных правах, на объект недвижимости под индивидуальное жилищное строительство. Адрес объекта (описание местоположения): Тверская область, г. Тверь, пер. Добрый.

Аукцион признан несостоявшимся по причине отсутствия заявок на участие в аукционе.

ИНФОРМАЦИОННОЕ СООБЩЕНИЕ О РЕЗУЛЬТАТАХ ТОРГОВ

Комиссия по проведению торгов на право заключения договоров, предусматривающих переход прав владения и (или) пользования в отношении муниципального имущества, а также аукционов по продаже земельных участков, находящихся в муниципальной собственности, земельных участков, государственная собственность на которые не разграничена, и аукционов на право заключения договоров аренды указанных земельных участков в соответствии с протоколом от 15.01.2019 № 5 информирует о результатах открытого аукциона, назначенного на 15.01.2019 года на 15:45 по продаже находящегося в муниципальной собственности земельного участка из земель населенных пунктов, с кадастровым номером 69:40:0100118:139, площадью 658 кв. м, в границах, указанных в выписке из ЕГРН об основных характеристиках и зарегистрированных правах, на объект недвижимости под индивидуальное жилищное строительство. Адрес объекта (описание местоположения): установлено относительно ориентира, расположенного в границах участка. Почтовый адрес ориентира: Тверская область, г. Тверь, проезд Льва Толстого 2-й, д.1.

Организатор аукциона - Департамент управления имуществом и земельными ресурсами администрации города Твери.

Основание для проведения аукциона:

Земельный кодекс Российской Федерации, Положение о департаменте управления имуществом и земельными ресурсами администрации города Твери, утвержденным постановлением Главы администрации города Твери от 23.01.2007 г. № 198.

Лот № 1 – Цена находящегося в муниципальной собственности земельного участка из земель населенных пунктов, с кадастровым номером 69:40:0100118:139, площадью 658 кв. м, в границах, указанных в выписке из ЕГРН об основных характеристиках и зарегистрированных правах, на объект недвижимости под индивидуальное жилищное строительство. Адрес объекта (описание местоположения): установлено относительно ориентира, расположенного в границах участка. Почтовый адрес ориентира: Тверская область, г. Тверь, проезд Льва Толстого 2-й, д.1.

Аукцион признан несостоявшимся по причине отсутствия заявок на участие в аукционе.

ИНФОРМАЦИОННОЕ СООБЩЕНИЕ О РЕЗУЛЬТАТАХ ТОРГОВ

Комиссия по проведению торгов на право заключения договоров, предусматривающих переход прав владения и (или) пользования в отношении муниципального имущества, а также аукционов по продаже земельных участков, находящихся в муниципальной собственности, земельных участков, государственная собственность на которые не разграничена, и аукционов на право заключения договоров аренды указанных земельных участков в соответствии с протоколом от 15.01.2019 №3 информирует о результатах открытого аукциона, назначенного на 15.01.2019 года на 15:15 по продаже находящегося в муниципальной собственности земельного участка из земель населенных пунктов, с кадастровым номером 69:40:0100192:2, площадью 750 кв. м, в границах согласно кадастровой выписке о земельном участке под индивидуальное жилищное строительство. Адрес объекта (описание местоположения): установлено относительно ориентира, расположенного в границах участка. Почтовый адрес ориентира: Тверская область, г. Тверь, ул. Дорожников, д. 2.

Организатор аукциона - Департамент управления имуществом и земельными ресурсами администрации города Твери.

Основание для проведения аукциона:

Земельный кодекс Российской Федерации, Положение о департаменте управления имуществом и земельными ресурсами администрации города Твери, утвержденным постановлением Главы администрации города Твери от 23.01.2007 г. № 198.

Лот № 1 – Цена находящегося в муниципальной собственности земельного участка из земель населенных пунктов, с кадастровым номером 69:40:0100192:2, площадью 750 кв. м, в границах согласно кадастровой выписке о земельном участке под индивидуальное жилищное строительство. Адрес объекта (описание местоположения): установлено относительно ориентира, расположенного в границах участка. Почтовый адрес ориентира: Тверская область, г. Тверь, ул. Дорожников, д. 2.

Аукцион признан несостоявшимся по причине отсутствия заявок на участие в аукционе.

ИНФОРМАЦИОННОЕ СООБЩЕНИЕ О РЕЗУЛЬТАТАХ ТОРГОВ

Комиссия по проведению торгов на право заключения договоров, предусматривающих переход прав владения и (или) пользования в отношении муниципального имущества, а также аукционов по продаже земельных участков, находящихся в муниципальной собственности, земельных участков, государственная собственность на которые не разграничена, и аукционов на право заключения договоров аренды указанных земельных участков в соответствии с протоколом от 15.01.2019 №2 информирует о результатах открытого аукциона, назначенного на 15.01.2019 года на 15:00 по продаже находящегося в муниципальной собственности земельного участка из земель населенных пунктов, с кадастровым номером 69:40:0100186:149, площадью 1200 кв. м, в границах, указанных в выписке из ЕГРН об основных характеристиках и зарегистрированных правах, на объект недвижимости под индивидуальное жилищное строительство. Адрес объекта (описание местоположения): установлено относительно ориентира, расположенного в границах участка. Почтовый адрес ориентира: Тверская область, г. Тверь, ул. Черкасская.

Организатор аукциона - Департамент управления имуществом и земельными ресурсами администрации города Твери.

Основание для проведения аукциона:

Земельный кодекс Российской Федерации, Положение о департаменте управления имуществом и земельными ресурсами администрации города Твери, утвержденным постановлением Главы администрации города Твери от 23.01.2007 г. № 198.

Лот № 1 – Цена находящегося в муниципальной собственности земельного участка из земель населенных пунктов, с кадастровым номером 69:40:0100186:149, площадью 1200 кв. м, в границах, указанных в выписке из ЕГРН об основных характеристиках и зарегистрированных правах, на объект недвижимости под индивидуальное жилищное строительство. Адрес объекта (описание местоположения): установлено относительно ориентира, расположенного в границах участка. Почтовый адрес ориентира: Тверская область, г. Тверь, ул. Черкасская.

Аукцион признан несостоявшимся по причине отсутствия заявок на участие в аукционе.

О введении обязательной маркировки товаров

В соответствии с принятыми решениями Правительства Российской Федерации (Федеральный закон от 23.02.2013 №15-ФЗ, Федеральный закон от 14.04.2010 №61-ФЗ, распоряжение Правительства Российской Федерации от 28.04.2018 №792-р) до 2020 года будет введена обязательная маркировка табачной продукции, лекарственных препаратов, широкого списка товаров легкой промышленности, шин и покрышек, духов и туалетной воды, фотокамер и фотовспышек.

Информационная система маркировки товаров (далее – система) имеет статут государственной системы. Информационная безопасность системы обеспечивается за счет использования российских крипто-технологий.

Исходя из актуальной модели работы системы, все производители и импортёры товаров, подлежащих маркировке, будут наносить код маркировки, содержащий криптографическую защиту, на каждую единицу продукции и фиксировать ввод продукции в оборот.

У оптовых участников организаций в системе будет фиксироваться движение товара между участниками товаропроводящей цепи, у организаций розничной торговли – вывод продукции из оборота (конечная реализация потребителю с помощью контрольно-кассовой техники).

В рамках подготовки к введению обязательной маркировки проводятся добровольные эксперименты по табачной продукции, лекарственным препаратам, а также обувным товарам. Целью их проведения является окончательное определение порядка работы системы, итоговые схемы работы участников рынка.

Оператором информационной системы маркировки, созданной в рамках экспериментов, является ООО «Оператор-ЦРПТ» (далее – оператор).

Особое внимание в настоящий момент уделяется эксперименту по табачной продукции. Срок введения обязательной маркировки табачной продукции определён как 01.03.2019 год.

Цифровой формат маркировки, наносимый непосредственно на табачную продукцию в процессе ее производства, позволяет агрегировать данные об упаковках всех уровней и, соответственно, прослеживать движение продукции по всей цепочке поставок от производства до конечного потребителя.

Введение системы маркировки для бизнеса приведет к сокращению конкуренции со стороны недобросовестных участников рынка. Потребителю системы маркировки позволит проверить легальность товара, с помощью специального бесплатного мобильного приложения.

Контактные данные оператора:

сайт: http://честныйзнакюрф/;

информационный центр: +7 (800) 222-15-23, +7 (800)707-23-36, info@crt.ru.

Информационная и техническая поддержка: motp@crpt, lecture@crpt.

ПОСТАНОВЛЕНИЕ

16.01.2019 года **г. Тверь** **№ 14**

О внесении изменения в постановление администрации города Твери от 14.03.2013 № 287 «Об утверждении перечня муниципальных услуг города Твери, предоставление которых организуется в многофункциональном центре предоставления государственных и муниципальных услуг»

Руководствуясь Федеральным законом от 27.07.2010 № 210-ФЗ «Об организации предоставления государственных и муниципальных услуг»,

ПОСТАНОВЛЯЮ:

1. Внести в Перечень муниципальных услуг города Твери, предоставление которых организуется в многофункциональном центре предоставления государственных и муниципальных услуг, утвержденный постановлением администрации города Твери от 14.03.2013 № 287 (далее – Перечень), изменение, изложив пункт 8 Перечня в следующей редакции:

«

8.	Присвоение, изменение, аннулирование адресов объектам адресации, расположенным на территории города Твери	Департамент архитектуры и градостроительства администрации города Твери

.».

2. Настоящее постановление вступает в силу со дня официального опубликования.

Глава города Твери А.В. Огоньков

ПОСТАНОВЛЕНИЕ

16.01.2019 года **г. Тверь** **№ 15**

О внесении изменений в постановление администрации города Твери от 28.09.2018 № 1144 «О принятии решения о проведении капитального ремонта общего имущества в многоквартирных домах на территории города Твери в 2019 году»

В соответствии с частью 6 статьи 189 Жилищного кодекса Российской Федерации, законом Тверской области от 28.06.2013 № 43-ЗО «Об организации проведения капитального ремонта общего имущества в многоквартирных домах на территории Тверской области», предложениями Фонда капитального ремонта многоквартирных домов Тверской области, руководствуясь Уставом города Твери,

ПОСТАНОВЛЯЮ:

1. Внести в приложение к постановлению администрации города Твери от 28.09.2018 № 1144 «О принятии решения о проведении капитального ремонта общего имущества в многоквартирных домах на территории города Твери в 2019 году» (далее – Приложение) изменения, дополнив Приложение строками 830 – 975 в редакции согласно приложению к настоящему постановлению.

2. Настоящее постановление вступает в силу со дня официального опубликования.

Глава города Твери А.В.Огоньков

Приложение к постановлеию администрации города Твери от 16.01.2019 года № 15
«Приложение к постановлению администрации города Твери города Твери от 28.09.2018 № 1144

830	г. Тверь, ул. 15 лет Октября, д. 58, корп. 2	б/даты			1959280	153458																																Муниципальное казенное учреждение «Управление муниципальным жилищным фондом»
831	г. Тверь, ул. Академика Каргина, д. 5	б/даты	76792	6015			89305	6995	89305	6995			62460	4892																								Муниципальное казенное учреждение «Управление муниципальным жилищным фондом»
832	г. Тверь, ул. Бебеля, д. 2	б/даты	325904	25526	617311	48350	379011	29686	379011	29686	239662	18771	265081	20762																								Муниципальное казенное учреждение «Управление муниципальным жилищным фондом»
833	г. Тверь, ул. Бебеля, д. 4/43	31.08.2018															3021449	236652			10607861	830849																Муниципальное казенное учреждение «Управление муниципальным жилищным фондом»
834	г. Тверь, ул. Бебеля, д. 19	31.08.2018	51702	4050	97932	7670	60128	4709	60128	4709	38021	2978	42053	3294							973 066	76 214																Муниципальное казенное учреждение «Управление муниципальным жилищным фондом»
835	г. Тверь, ул. Бебеля, д. 35	б/даты	165549	12966			192526	15079			121741	9535	134652	10546																								Муниципальное казенное учреждение «Управление муниципальным жилищным фондом»
836	г. Тверь, ул. Бебеля, д. 39	б/даты	134977	10572			156972	12295			99259	7774	109786	8599																								Муниципальное казенное учреждение «Управление муниципальным жилищным фондом»
837	г. Тверь, ул. Бебеля, д. 56	б/даты	44511	3486			51764	4054	51764	4054			36204	2836																								Муниципальное казенное учреждение «Управление муниципальным жилищным фондом»
838	г. Тверь, ул. Благоева, д. 3, корп. 1	30.08.2018															2058312	161215																				Муниципальное казенное учреждение «Управление муниципальным жилищным фондом»
839	г. Тверь, ул. Большевиков, д. 43	б/даты	130441	10217																																		Муниципальное казенное учреждение «Управление муниципальным жилищным фондом»
840	г. Тверь, ул. Большевиков, д. 43а	б/даты	91190	7142			106050	8306			67059	5252	74171	5809																								Муниципальное казенное учреждение «Управление муниципальным жилищным фондом»
841	г. Тверь, ул. Большевиков, д. 43б	б/даты	137936	10804									112193	8787																								Муниципальное казенное учреждение «Управление муниципальным жилищным фондом»
842	г. Тверь, ул. Бориса Полевого, д. 2	б/даты	265680	20809	503239	39416	308974	24200			195375	15303	216097	16926																								Муниципальное казенное учреждение «Управление муниципальным жилищным фондом»
843	г. Тверь, ул. Брагина, д. 44	б/даты	146022	11437	276588	21663	169817	13301	169817	13301	107381	8410	118770	9303																								Муниципальное казенное учреждение «Управление муниципальным жилищным фондом»
844	г. Тверь, ул. Брагина, д. 47	б/даты	138987	10886							102208	8005	113049	8854																								Муниципальное казенное учреждение «Управление муниципальным жилищным фондом»
845	г. Тверь, ул. Володарского, д. 5	б/даты	1156936	90616	2191411	171640	1345462	105382	1345462	105382	850783	66637	941017	73704																								Муниципальное казенное учреждение «Управление муниципальным жилищным фондом»
846	г. Тверь, ул. Володарского, д. 25	б/даты	398619	31221	755044	59138	463576	36309	463576	36309	293135	22959	324225	25395																								Муниципальное казенное учреждение «Управление муниципальным жилищным фондом»
847	г. Тверь, ул. Володарского, д. 29	б/даты	146680	11489	277833	21761	170582	13361	170582	13361	107865	8448	119305	9344																								Муниципальное казенное учреждение «Управление муниципальным жилищным фондом»
848	г. Тверь, ул. Володарского, д. 40	б/даты	400986	31407	759527	59489	466327	36525	466327	36525	294875	23096	326150	25545																								Муниципальное казенное учреждение «Управление муниципальным жилищным фондом»
849	г. Тверь, б-р Гусева, д. 35	б/даты															3007702	235575			6092450	477184																Муниципальное казенное учреждение «Управление муниципальным жилищным фондом»
850	г. Тверь, тер. Двор Пролетарки, д. 4	б/даты	1321433	103500	2502992	196044	1536764	120365			971750	76111	1074814	84184																								Муниципальное казенное учреждение «Управление муниципальным жилищным фондом»
851	г. Тверь, тер. Двор Пролетарки, д. 42	б/даты	181525	14218	343836	26931	211105	16535			133489	10455	147647	11564																								Муниципальное казенное учреждение «Управление муниципальным жилищным фондом»
852	г. Тверь, тер. Двор Пролетарки, д. 61	б/даты	1703023	133387	3225782	252656	1980535	155123			1252363	98090	1385189	108493																								Муниципальное казенное учреждение «Управление муниципальным жилищным фондом»

853	г. Тверь, тер. Двор Пролетарки, д. 82	б/даты	148257	11612	280823	21995	172416	13504			109025	8539	120589	9445																									Муниципальное казенное учреждение «Управление муниципальным жилищным фондом»
854	г. Тверь, ул. Дзержинского, д. 5	б/даты	324807	25440	615234	48188	377736	29586			238855	18708	264189	20692																									Муниципальное казенное учреждение «Управление муниципальным жилищным фондом»
855	г. Тверь, ул. Дзержинского, д. 6	б/даты	282708	22143	535492	41942	328776	25751			207897	16283	229947	18010																									Муниципальное казенное учреждение «Управление муниципальным жилищным фондом»
856	г. Тверь, ул. Дзержинского, д. 7	б/даты	276594	21664	523911	41035	321666	25194			203401	15931	224974	17621																									Муниципальное казенное учреждение «Управление муниципальным жилищным фондом»
857	г. Тверь, ул. Дзержинского, д. 8	б/даты	286654	22452	542965	42527	333365	26110			210798	16510	233155	18262																									Муниципальное казенное учреждение «Управление муниципальным жилищным фондом»
858	г. Тверь, ул. Дзержинского, д. 9	б/даты	265943	20830	503737	39455	309280	24224			195568	15318	216310	16942																									Муниципальное казенное учреждение «Управление муниципальным жилищным фондом»
859	г. Тверь, ул. Дзержинского, д. 10	б/даты	283366	22194	536738	42039	329541	25811			208381	16321	230482	18052																									Муниципальное казенное учреждение «Управление муниципальным жилищным фондом»
860	г. Тверь, ул. Дзержинского, д. 12	б/даты	266075	20840	503985	39474	309432	24236			195666	15325	216417	16951																									Муниципальное казенное учреждение «Управление муниципальным жилищным фондом»
861	г. Тверь, ул. Дзержинского, д. 14	б/даты	282708	22143	535492	41942	328776	25751			207897	16283	229947	18010																									Муниципальное казенное учреждение «Управление муниципальным жилищным фондом»
862	г. Тверь, ул. Достоевского, д. 9	б/даты	101841	7977	192902	15109	118436	9276	118436	9276	74891	5866	82835	6488																									Муниципальное казенное учреждение «Управление муниципальным жилищным фондом»
863	г. Тверь, ул. Достоевского, д. 16	б/даты	81986	6421	155293	12163	95346	7468	95346	7468	60290	4722	66684	5223																									Муниципальное казенное учреждение «Управление муниципальным жилищным фондом»
864	г. Тверь, ул. Достоевского, д. 18	б/даты	214267	16782			249182	19517			157566	12341	174278	13650																									Муниципальное казенное учреждение «Управление муниципальным жилищным фондом»
865	г. Тверь, ул. Ерофеева, д. 11	б/даты	2448257	191757	4637366	363216	2847207	223004	2847207	223004	1800389	141013	1991340	155969																									Муниципальное казенное учреждение «Управление муниципальным жилищным фондом»
866	г. Тверь, ул. Ефимова, д. 22	б/даты	606049	47468							445674	34907	492942	38609																									Муниципальное казенное учреждение «Управление муниципальным жилищным фондом»
867	г. Тверь, ул. Железнодорожников, д. 27	б/даты	220447	17266	417560	32705	256369	20080	256369	20080	162112	12697	179305	14044																									Муниципальное казенное учреждение «Управление муниципальным жилищным фондом»
868	г. Тверь, ул. Железнодорожников, д. 30	б/даты	90862	7117	172105	13480	105667	8276	105667	8276	66817	5233	73903	5788																									Муниципальное казенное учреждение «Управление муниципальным жилищным фондом»
869	г. Тверь, ул. Железнодорожников, д. 31, корп. 1	б/даты	239907	18790	454422	35592	279002	21852	279002	21852	176422	13818	195134	15284																									Муниципальное казенное учреждение «Управление муниципальным жилищным фондом»
870	г. Тверь, ул. Железнодорожников, д. 34	б/даты	109730	8594	207846	16279	127612	9995	127612	9995	80693	6320	89251	6990																									Муниципальное казенное учреждение «Управление муниципальным жилищным фондом»
871	г. Тверь, ул. Железнодорожников, д. 35	б/даты	258448	20243	489540	38343	300563	23541	300563	23541	190057	14886	210214	16465																									Муниципальное казенное учреждение «Управление муниципальным жилищным фондом»
872	г. Тверь, ул. Железнодорожников, д. 35, корп. 2	б/даты	323011	25299	611832	47921	375646	29422	375646	29422	237535	18605	262728	20578																									Муниципальное казенное учреждение «Управление муниципальным жилищным фондом»
873	г. Тверь, ул. Железнодорожников, д. 47	б/даты	259894	20356	492280	38557	302246	23673	302246	23673	191120	14969	211391	16557																									Муниципальное казенное учреждение «Управление муниципальным жилищным фондом»
874	г. Тверь, ул. Железнодорожников, д. 49	б/даты	260026	20366	492528	38577	302398	23685	302398	23685	191217	14977	211497	16565																									Муниципальное казенное учреждение «Управление муниципальным жилищным фондом»
875	г. Тверь, ул. Железнодорожников, д. 49, корп. 1	б/даты	247995	19424	469739	36792	288406	22589	288406	22589	182369	14284	201711	15799																									Муниципальное казенное учреждение «Управление муниципальным жилищным фондом»
876	г. Тверь, ул. Железнодорожников, д. 60	б/даты	111572	8739	211333	16552	129753	10163	129753	10163	82047	6426	90748	7108																									Муниципальное казенное учреждение «Управление муниципальным жилищным фондом»
877	г. Тверь, ул. Желябова, д. 30	б/даты	157330	12323	298008	23341	182968	14331	182968	14331	115697	9062	127968	10023																									Муниципальное казенное учреждение «Управление муниципальным жилищным фондом»
878	г. Тверь, ул. Желябова, д. 73	б/даты	109927	8610	208220	16309	127840	10013	127840	10013	80838	6332	89412	7003																									Муниципальное казенное учреждение «Управление муниципальным жилищным фондом»
879	г. Тверь, ул. Зинаиды Коноплянниковой, д. 13	30.08.2018															1416913	110978																					Муниципальное казенное учреждение «Управление муниципальным жилищным фондом»
880	г. Тверь, ул. Зинаиды Коноплянниковой, д. 15	30.08.2018															1416913	110978																					Муниципальное казенное учреждение «Управление муниципальным жилищным фондом»
881	г. Тверь, ул. Зинаиды Тимофеевой, д. 7	б/даты	297304	23286	563139	44107	345751	27081	345751	27081	218631	17124	241818	18940																									Муниципальное казенное учреждение «Управление муниципальным жилищным фондом»
882	г. Тверь, ул. Зои Космодемьянской, д. 8	б/даты	2343720	183569	4439359	347708	2725636	213482	2725636	213482	1723515	134992	1906312	149310																									Муниципальное казенное учреждение «Управление муниципальным жилищным фондом»
883	г. Тверь, ул. Инициативная, д. 14	б/даты	273570	21427	518183	40586	318149	24919			201177	15757	222514	17428																									Муниципальное казенное учреждение «Управление муниципальным жилищным фондом»
884	г. Тверь, ул. Кайкова, д. 4а	б/даты																			10913681	854802																	Муниципальное казенное учреждение «Управление муниципальным жилищным фондом»
885	г. Тверь, ул. Карпинского, д. 11	б/даты	177514	13904	336240	26336	206441	16169			130540	10224	144385	11309																									Муниципальное казенное учреждение «Управление муниципальным жилищным фондом»
886	г. Тверь, проезд Карпинского 1-й, д. 53/12	б/даты	182709	14310	346078	27106	212482	16642	212482	16642	134360	10524	148610	11640																									Муниципальное казенное учреждение «Управление муниципальным жилищным фондом»
887	г. Тверь, ул. Королева, д. 8 сделано только 2 лифта	б/даты															4938847	386830																					Муниципальное казенное учреждение «Управление муниципальным жилищным фондом»
888	г. Тверь, ул. Крылова, д. 3	б/даты	117160	9176	221919	17382	136252	10672	136252	10672	86156	6748	95295	7464																									Муниципальное казенное учреждение «Управление муниципальным жилищным фондом»
889	г. Тверь, ул. Крылова, д. 24	б/даты	117948	9238	223413	17499	137169	10744	137169	10744	86736	6794	95936	7514																									Муниципальное казенное учреждение «Управление муниципальным жилищным фондом»
890	г. Тверь, пр-т Калинина, д. 11	06.06.2018											1374652	107668																									Муниципальное казенное учреждение «Управление муниципальным жилищным фондом»
891	г. Тверь, ул. Маршала Буденного, д. 6	б/даты	1692826	132589	3206468	251143	1968677	154194			1244864	97503	1376895	107844																									Муниципальное казенное учреждение «Управление муниципальным жилищным фондом»
892	г. Тверь, ул. Маршала Буденного, д. 7	б/даты	1944114	152271	3682446	288423	2260914	177084			1429656	111976	1581286	123852																									Муниципальное казенное учреждение «Управление муниципальным жилищным фондом»
893	г. Тверь, ул. Маршала Конева, д. 2, корп. 2	б/даты	3088493	241903	5850071	458200	3591771	281321	3591771	281321	2271203	177889	2512089	196757																									Муниципальное казенное учреждение «Управление муниципальным жилищным фондом»
894	г. Тверь, ул. Михаила Румянцева, д. 24/40	б/даты					236935	18558			149823	11735	165713	12979																									Муниципальное казенное учреждение «Управление муниципальным жилищным фондом»
895	г. Тверь, ул. Мичурина, д. 6/34	б/даты	219790	17215	416314	32607	255604	20020			161628	12659	178771	14002																									Муниципальное казенное учреждение «Управление муниципальным жилищным фондом»
896	г. Тверь, ул. Мичурина, д. 8/31	б/даты	220644	17282	417933	32734					162257	12709	179465	14056																									Муниципальное казенное учреждение «Управление муниципальным жилищным фондом»
897	г. Тверь, ул. Мичурина, д. 10/28	б/даты	91847	7194			106814	8366			167542	5290	74706	5851																									Муниципальное казенное учреждение «Управление муниципальным жилищным фондом»
898	г. Тверь, ул. Мичурина, д. 16/31	б/даты	200197	15680	379204	29701	232820	18235			147221	11531	162835	12754																									Муниципальное казенное учреждение «Управление муниципальным жилищным фондом»
899	г. Тверь, ул. Можайского, д. 68, корп. 1	б/даты	3676461	287955	6963770	545429	4275551	334878			2703581	211755																											Муниципальное казенное учреждение «Управление муниципальным жилищным фондом»
900	г. Тверь, ул. Мусоргского, д. 6, корп. 5	б/даты	1339316	104900																																			Муниципальное казенное учреждение «Управление муниципальным жилищным фондом»
901	г. Тверь, ул. Мусоргского, д. 23	б/даты	258317	20232	489290	38323	300410	23529			189960	14878	210107	16456																									Муниципальное казенное учреждение «Управление муниципальным жилищным фондом»
902	г. Тверь, ул. Мусоргского, д. 26	б/даты	293885	23018	556663	43600	341775	26769			216116	16927	239038	18722																									Муниципальное казенное учреждение «Управление муниципальным жилищным фондом»
903	г. Тверь, ул. Новоторжская, д. 3	б/даты	1165022	91249	2206728	172839	1354866	106118	1354866	106118	856730	67102	947595	74219																									Муниципальное казенное учреждение «Управление муниципальным жилищным фондом»
904	г. Тверь, ул. Новоторжская, д. 4	б/даты	310585	24326	588295	46078	361196	28290	361196	28290	228396	17889	252621	19786																									Муниципальное казенное учреждение «Управление муниципальным жилищным фондом»
905	г. Тверь, ул. Новоторжская, д. 16, корп. 1	б/даты	543524	42571	1029516	80636	632092	49508	632092	49508	399694	31306	442086	34626																									Муниципальное казенное учреждение «Управление муниципальным жилищным фондом»
906	г. Тверь, ул. Новоторжская, д. 16, корп. 2	б/даты	400329	31355	758282	59392	465563	36465	465563	36465	294392	23058	325615	25503																									Муниципальное казенное учреждение «Управление муниципальным жилищным фондом»
907	г. Тверь, ул. Паши Савельевой, д. 10	б/даты	1792504	140396	3395273	265931	2084598	163274	2084598	163274																													Муниципальное казенное учреждение «Управление муниципальным жилищным фондом»
908	г. Тверь, пер. Перекопский, д. 7	б/даты	124129	9722			144355	11306			91281	7150	100962	7908																									Муниципальное казенное учреждение «Управление муниципальным жилищным фондом»
909	г. Тверь, ш. Петербургское, д. 4	б/даты	1572846	123191																																			Муниципальное казенное учреждение «Управление муниципальным жилищным фондом»
910	г. Тверь, ш. Петербургское, д. 7а	б/даты			1230746	96397							528497	41394																									Муниципальное казенное учреждение «Управление муниципальным жилищным фондом»
911	г. Тверь, ш. Петербургское, д. 21	б/даты	122420	9588	231880	18162	142368	11151			90024	7051	99572	7799																									Муниципальное казенное учреждение «Управление муниципальным жилищным фондом»
912	г. Тверь, ш. Петербургское, д. 23	б/даты	213609	16731					248418	19457	157083	12303	173743	13608																									Муниципальное казенное учреждение «Управление муниципальным жилищным фондом»
913	г. Тверь, ш. Петербургское, д. 25	б/даты	118343	9269	224160	17557	137628	10780	137628	10780	87026	6816	96257	7539																									Муниципальное казенное учреждение «Управление муниципальным жилищным фондом»
914	г. Тверь, ш. Петербургское, д. 27	б/даты	211769	16587	401121	31417	246277	19289	246277	19289	155730	12197	172246	13491																									Муниципальное казенное учреждение «Управление муниципальным жилищным фондом»
915	г. Тверь, ш. Петербургское, д. 29	б/даты	120052	9403	227397	17811	139615	10935			88284	6915	97647	7648																									Муниципальное казенное учреждение «Управление муниципальным жилищным фондом»
916	г. Тверь, ш. Петербургское, д. 30	б/даты	1690927	132440	3202868	250861							1375350	107723																									Муниципальное казенное учреждение «Управление муниципальным жилищным фондом»
917	г. Тверь, ш. Петербургское, д. 31	б/даты	115582	9053	218929	17147	134416	10528	134416	10528	84996	6657	94011	7363																									Муниципальное казенное учреждение «Управление муниципальным жилищным фондом»
918	г. Тверь, ш. Петербургское, д. 45	б/даты	489612	38348	927399	72637	569396	44597	569396	44597	360049	28200	398236	31191																									Муниципальное казенное учреждение «Управление муниципальным жилищным фондом»
919	г. Тверь, пр-кт Победы, д. 28, корп. 1	б/даты	1132023	88664																																			Муниципальное казенное учреждение «Управление муниципальным жилищным фондом»
920	г. Тверь, пр-кт Победы, д. 32/3	б/даты											1578100	123603																									Муниципальное казенное учреждение «Управление муниципальным жилищным фондом»
921	г. Тверь, пр-кт Победы, д. 43	б/даты	1372978	107537	2600626	203691	1596708	125060	1596708	125060	1009655	79080	1116740	87467																									Муниципальное казенное учреждение «Управление муниципальным жилищным фондом»
922	г. Тверь, пр-кт Победы, д. 55	б/даты															3427930	268489																					Муниципальное казенное учреждение «Управление муниципальным жилищным фондом»
923	г. Тверь, ул. Профинтерна 1-я, д. 5	б/даты	95792	7503																																			Муниципальное казенное учреждение «Управление муниципальным жилищным фондом»
924	г. Тверь, ул. Пушкинская, д. 1	б/даты	1140170	89303	2159654	169152	1325964	103855	1325964	103855	838454	65671	927381	72636																									Муниципальное казенное учреждение «Управление муниципальным жилищным фондом»
925	г. Тверь, ул. Пушкинская, д. 26	б/даты	94740	7420	179452	14055	110178	8630			69670	5457	77059	6036																									Муниципальное казенное учреждение «Управление муниципальным жилищным фондом»
926	г. Тверь, ул. Пушкинская, д. 5	б/даты	435174	34084																																			Муниципальное казенное учреждение «Управление муниципальным жилищным фондом»
927	г. Тверь, б-р Радищева, д. 33	б/даты	226824	17766	429640	33651	263786	20661	263786	20661	166801	13064	184492	14450																									Муниципальное казенное учреждение «Управление муниципальным жилищным фондом»
928	г. Тверь, б-р Радищева, д. 45	б/даты	594686	46578	1126424	88226	691592	54168	691592	54168	437318	34252	483700	37885																									Муниципальное казенное учреждение «Управление муниципальным жилищным фондом»
929	г. Тверь, ул. Ржевская, д. 6	10.08.2018			2428432	190204	1490986	116780			942803	73844	1042797	81676							5656248	443019																	Муниципальное казенное учреждение «Управление муниципальным жилищным фондом»
930	г. Тверь, ул. Седова, д. 124а	б/даты											369091	28909																									Муниципальное казенное учреждение «Управление муниципальным жилищным фондом»
931	г. Тверь, ул. Серебряная, д. 3	б/даты	253304	19840	479797	37580	294581	23073	294581	23073	186274	14590	206031	16137			1041412	81567			3338145	261456			794956	62264			276639	21667									Муниципальное казенное учреждение «Управление муниципальным жилищным фондом»
932	г. Тверь, ул. Симеоновская, д. 33а	б/даты	338396	26504	640972	50203	393538	30823			248848	19491	275241	21558																									Муниципальное казенное учреждение «Управление муниципальным жилищным фондом»
933	г. Тверь, ул. Симеоновская, д. 55	б/даты	771532	60429	1461397	114462	897255	70276			567366	44438	627541	49151																									Муниципальное казенное учреждение «Управление муниципальным жилищным фондом»
934	г. Тверь, ул. Симеоновская, д. 58	б/даты	167587	13126	317435	24863	194895	15265			123239	9653	136310	10676																									Муниципальное казенное учреждение «Управление муниципальным жилищным фондом»
935	г. Тверь, ул. Симеоновская, д. 63	б/даты	131295	10284	248693	19479	152690	11959	152690	11959	96551	7562	106791	8364																									Муниципальное казенное учреждение «Управление муниципальным жилищным фондом»
936	г. Тверь, ул. Советская, д. 8	б/даты	678803	53166	1285755	100705	789416	61830	789416	61830	499176	39097	552118	43244																									Муниципальное казенное учреждение «Управление муниципальным жилищным фондом»
937	г. Тверь, ул. Советская, д. 19	б/даты	989941	77536	1875096	146865	1151254	90171	1151254	90171	727978	57018	805188	63065																									Муниципальное казенное учреждение «Управление муниципальным жилищным фондом»
938	г. Тверь, ул. Советская, д. 24	б/даты											345883	27091																									Муниципальное казенное учреждение «Управление муниципальным жилищным фондом»
939	г. Тверь, ул. Советская, д. 30	б/даты	101381	7941	192030	15041	117901	9234			74553	5839	82460	6459																									Муниципальное казенное учреждение «Управление муниципальным жилищным фондом»
940	г. Тверь, ул. Спортивная, д. 1	б/даты	276397	21648	523537	41005	321437	25176			203256	15920	224813	17608																									Муниципальное казенное учреждение «Управление муниципальным жилищным фондом»
941	г. Тверь, ул. Спортивная, д. 2/9	б/даты	274556	21504	520051	40732	319296	25008			201902	15814	223316	17491																									Муниципальное казенное учреждение «Управление муниципальным жилищным фондом»
942	г. Тверь, наб. Степана Разина, д. 4	б/даты	237278	18585	449441	35202	275943	21613	275943	21613	174489	13667	192995	15116																									Муниципальное казенное учреждение «Управление муниципальным жилищным фондом»
943	г. Тверь, наб. Степана Разина, д. 9	б/даты	284812	22308	539478	42254	331224	25943	331224	25943	209444	16404	231658	18144																									Муниципальное казенное учреждение «Управление муниципальным жилищным фондом»
944	г. Тверь, наб. Степана Разина, д. 10	б/даты	160881	12601	304733	23868	187097	14654	187097	14654	118308	9266	130856	10249																									Муниципальное казенное учреждение «Управление муниципальным жилищным фондом»
945	г. Тверь, наб. Степана Разина, д. 12	б/даты	207035	16216	392155	30715	240772	18858	240772	18858	152249	11925	168396	13189																									Муниципальное казенное учреждение «Управление муниципальным жилищным фондом»
946	г. Тверь, наб. Степана Разина, д. 13	б/даты	425049	33292	805107	63059	494312	38716	494312	38716	312571	24482	345722	27078																									Муниципальное казенное учреждение «Управление муниципальным жилищным фондом»
947	г. Тверь, наб. Степана Разина, д. 22	б/даты	358316	28065	678706	53159	416706	32638	416706	32638	263498	20638	291444	22827																									Муниципальное казенное учреждение «Управление муниципальным жилищным фондом»
948	г. Тверь, ул. Строителей, д. 7/16	б/даты	279816	21916	530014	41513	325413	25488			205770	16117	227593	17826																									Муниципальное казенное учреждение «Управление муниципальным жилищным фондом»
949	г. Тверь, ул. Строителей, д. 10/17	б/даты	375783	29433	711791	55750	437018	34229			276342	21644	305651	23940																									Муниципальное казенное учреждение «Управление муниципальным жилищным фондом»
950	г. Тверь, ул. Строителей, д. 15	б/даты	262065	20526	496389	38879	304768	23871			192716	15094	213155	16695																									Муниципальное казенное учреждение «Управление муниципальным жилищным фондом»
951	г. Тверь, пер. Студенческий, д. 21	б/даты	125969	9866	238605	18688	146496	11474	146496	11474	92635	7256	102460	8025																									Муниципальное казенное учреждение «Управление муниципальным жилищным фондом»
952	г. Тверь, пер. Студенческий, д. 23	б/даты	1408217	110297	2667376	208919	1637690	128270			1035570	81110	1145403	89712																									Муниципальное казенное учреждение «Управление муниципальным жилищным фондом»
953	г. Тверь, пл. Тверская, д. 2	б/даты	318080	24913	602491	47189	369912	28973																															Муниципальное казенное учреждение «Управление муниципальным жилищным фондом»
954	г. Тверь, пр-кт Тверской, д. 12	б/даты	1000657	78375	1895395	148455	1163717	91147	1163717	91147	735859	57635	813905	63748																									Муниципальное казенное учреждение «Управление муниципальным жилищным фондом»
955	г. Тверь, пр-кт Тверской, д. 13	б/даты									867125	67917	959093	75120																									Муниципальное казенное учреждение «Управление муниципальным жилищным фондом»
956	г. Тверь, ул. Тихвинская, д. 16	б/даты	121762	9537	230635	18064	141604	11091	141604	11091	89541	7013	99038	7757																									Муниципальное казенное учреждение «Управление муниципальным жилищным фондом»
957	г. Тверь, ул. Ткача, д. 4	б/даты	257659	20181	488045	38226	299646	23469			189477	14841	209573	16415																									Муниципальное казенное учреждение «Управление муниципальным жилищным фондом»
958	г. Тверь, ул. Ткача, д. 6	б/даты	276200	21633	523164	40976	321207	25158			203110	15908	224653	17596																									Муниципальное казенное учреждение «Управление муниципальным жилищным фондом»
959	г. Тверь, ул. Ткача, д. 10	б/даты	268047	20994	507722	39767	311726	24416			197116	15439	218022	17076																									Муниципальное казенное учреждение «Управление муниципальным жилищным фондом»

960	г. Тверь, тер. Товарный Двор, д. 59	б/даты	181131	14187	343089	26872	210646	16499	210646	16499	133199	10433																									Муниципальное казенное учреждение «Управление муниципальным жилищным фондом»
961	г. Тверь, ул. Тракторная, д. 7	б/даты	651019	50990	1233127	96583	757104	59299	757104	59299	478743	37497	529519	41474																							Муниципальное казенное учреждение «Управление муниципальным жилищным фондом»
962	г. Тверь, ул. Троицкая, д. 28	б/даты	117554	9207	222665	17440	136710	10708	136710	10708	86446	6771	95615	7489																							Муниципальное казенное учреждение «Управление муниципальным жилищным фондом»
963	г. Тверь, ул. Центральная (п. Элеватор), д. 9	б/даты	82971	6499	157161	12309	96492	7558																													Муниципальное казенное учреждение «Управление муниципальным жилищным фондом»
964	г. Тверь, ул. Центральная (п. Элеватор), д. 20а	б/даты	66732	5227	126401	9900	77607	6078																													Муниципальное казенное учреждение «Управление муниципальным жилищным фондом»
965	г. Тверь, пр-кт Чайковского, д. 17	б/даты											1902570	149017																							Муниципальное казенное учреждение «Управление муниципальным жилищным фондом»
966	г. Тверь, ул. Шишкова, д. 7/2а	б/даты	173175	13564			201395	15774			127349	9974	140856	11032																							Муниципальное казенное учреждение «Управление муниципальным жилищным фондом»
967	г. Тверь, б-р Шмидта, д. 8/15	б/даты	271663	21278																																	Муниципальное казенное учреждение «Управление муниципальным жилищным фондом»
968	г. Тверь, б-р Шмидта, д. 16/8	б/даты	175016	13708																																	Муниципальное казенное учреждение «Управление муниципальным жилищным фондом»
969	г. Тверь, п. Власьево, д. 4	б/даты	46548	3646	88169	6906	54133	4240			34230	2681	37861	2965																							Муниципальное казенное учреждение «Управление муниципальным жилищным фондом»
970	г. Тверь, п. Лоцманенко, д. 15	б/даты	195398	15304			227238	17798	227238	17798	143691	11254	158931	12448																							Муниципальное казенное учреждение «Управление муниципальным жилищным фондом»
971	г. Тверь, п. Лоцманенко, д. 18	б/даты	330375	25876			384210	30093			242949	19029	268717	21047																							Муниципальное казенное учреждение «Управление муниципальным жилищным фондом»
972	г. Тверь, п. Лоцманенко, д. 19	б/даты	322683	25274			375264	29392			237293	18586																									Муниципальное казенное учреждение «Управление муниципальным жилищным фондом»
973	г. Тверь, п. Лоцманенко, д. 20	б/даты	295792	23168			343992	26943			217518	17037	240589	18844																							Муниципальное казенное учреждение «Управление муниципальным жилищным фондом»
974	г. Тверь, пгт Сахарово, ул. Маршала Василевского, д. 14	б/даты	452531	35444																																	Муниципальное казенное учреждение «Управление муниципальным жилищным фондом»
975	Петербургское шоссе, д. 23	б/даты	213609	16731					248418	19457	157083	120303	173743	13608																							Муниципальное казенное учреждение «Управление муниципальным жилищным фондом»

.»

Начальник Департамента ЖКХ и строительства В.Д. Якубенок

Вниманию хозяйствующих субъектов города Твери!

В Управление Роспотребнадзора по Тверской области (далее – Управление) поступают обращения граждан о нарушениях их прав при реализации хозяйствующими субъектами, осуществляющими деятельность в области общественного питания, продукции собственного изготовления для ее употребления за пределами помещений для приема пищи, либо при отсутствии возможности ее употребления в месте продажи, в части отсутствия декларации соответствия и маркировки на такую продукцию.

В связи с этим Управление считает необходимым пояснить следующее.

Изготавливаемая и реализуемая хозяйствующими субъектами, осуществляющими деятельность в области общественного питания, указанная выше продукция не является продукцией общественного питания в процессе оказания услуг общественного питания, реализуемой и потребляемой на месте.

Согласно п.3.1 ГОСТ 31984-2012 «Услуги общественного питания» под такими услугами понимается деятельность по удовлетворению потребностей потребителя в продукции общественного питания, в создании условий для реализации и потребления продукции общественного питания и покупных товаров, в проведении досуга и в других дополнительных услугах.

Однако, услуга по реализации продукции общественного питания через столы заказов, буфеты, окна раздачи, согласно п. 4.5 указанного ГОСТа, именуется услугой по реализации продукции общественного питания, а не услугой общественного питания как таковой.

В соответствии с требованиями ст. 21, ст. 23 Технического регламента Таможенного союза ТР ТС 021/2011 «О безопасности пищевой продукции» эта продукция должна пройти процедуру подтверждения соответствия в виде декларирования, а согласно п. 4.1 ст. 4 Технического регламента Таможенного союза ТР ТС 022/2011 «Пищевая продукция в части ее маркировки» на упакованной пищевой продукции, реализуемой на «вынос», должна быть нанесена соответствующая маркировка.

Таким образом, указанная продукция общественного питания без наличия декларации о соответствии и необходимой маркировки не может находиться в обращении и подлежит изъятию из оборота.

Ответственность за данные правонарушения предусмотрена статьей 14.43 Кодекса Российской Федерации об административный правонарушениях (далее КоАП РФ) – «Нарушение изготовителем, исполнителем (лицом, выполняющим функции иностранного изготовителя), продавцом требований технических регламентов», а также статьей 14.45 КоАП РФ – «Нарушение порядка реализации продукции, подлежащей обязательному подтверждению соответствия.

Управление просит хозяйствующие субъекты, осуществляющие деятельность в области общественного питания, учитывать вышеуказанную информацию в работе.

Департамент экономического развития администрации города Твери

П О С Т А Н О В Л Е Н И Е

16.01.2019 года г. Тверь № 16

Об итогах проведения смотра-конкурса «Лучшее праздничное оформление объектов потребительского рынка города Твери к Новому 2019 году и Рождеству Христову»

Во исполнение постановления администрации города Твери от 23.11.2018 № 1496 «О проведении смотра-конкурса «Лучшее праздничное оформление объектов потребительского рынка города Твери к Новому 2019 году и Рождеству Христову»

ПОСТАНОВЛЯЮ:

1. Наградить участников смотра-конкурса «Лучшее праздничное оформление объектов потребительского рынка города Твери к Новому 2019 году и Рождеству Христову»:

1.1. За лучшее световое и декоративно-художественное оформление по новогодней тематике витрин, входных зон, прилегающих территорий объектов потребительского рынка:

1.1.1. дипломами администрации города Твери 1 степени:

а) розничная торговля:

- сеть магазинов «Парфюм» по адресам: город Тверь, улица Трехсвятская, дом 33; Тверской проспект, дом 2; проспект Чайковского, дом 17; улица Можайского, дом 71, корпус 1; Комсомольский проспект, дом 2/26; Петербургское шоссе, дом 54/2 (индивидуальный предприниматель Новожилова Марина Ремовна);

б) общественное питание:

- бар «Жигули» по адресу: город Тверь, Петербургское шоссе, дом 54/2 (общество с ограниченной ответственностью «Базис»);

в) бытовое обслуживание:

- интерьер-салон «Ажур» по адресу: город Тверь, улица Чернышевского, дом 31; Октябрьский проспект, дом 70 (индивидуальный предприниматель Павленко Лидия Николаевна);

1.1.2. дипломами администрации города Твери 2 степени:

а) общественное питание:

- ресторан японской кухни «Якитория» по адресу: город Тверь, улица Вольного Новгорода, дом 19 (общество с ограниченной ответственностью «Скорость»);

1.1.3. дипломами администрации города Твери 3 степени:

а) общественное питание:

- кофейня «Кофечетто» по адресу: город Тверь, улица Трехсвятская, дом 10 (общество с ограниченной ответственностью «Скорость»).

1.2. За лучшее внутреннее декоративно-художественное оформление объекта потребительского рынка (торговые залы, салоны, рабочие места и так далее) по новогодней тематике:

1.2.1. дипломами администрации города Твери 1 степени:

а) розничная торговля:

- сеть магазинов «Арт-букет» по адресам: город Тверь, улица Трехсвятская, дом 10; улица Симеоновская, дом 1; улица Зинаиды Коноплянниковой, дом 9/34; Смоленский переулок, дом 8, корпус 2; Октябрьский проспект, дом 101; набережная Афанасия Никитина, дом 110 (индивидуальный предприниматель Рудаков Александр Игоревич);

б) общественное питание:

- кафе «Пармезан» по адресу: город Тверь, улица Трехсвятская, дом 33 (общество с ограниченной ответственностью «Геймм»);

1.2.2. дипломами администрации города Твери 2 степени:

а) розничная торговля:

- магазин «Антропология» по адресу: город Тверь, улица Новоторжская, дом 16 (общество с ограниченной ответственностью «Дом»);

б) общественное питание:

- бистро «Чикен Хауз» по адресу: город Тверь, Октябрьский проспект, дом 42 (индивидуальный предприниматель Каиали Еиад);

в) бытовое обслуживание:

- сеть салонов «Татиус» по адресам: город Тверь, Свободный переулок, дом 43/18; улица Советская, дом 41; улица Новоторжская, дом 41; улица Советская, дом 45, корпус 1 (индивидуальный предприниматель Козаева Татьяна Вячеславовна);

1.3.2. дипломами администрации города Твери 2 степени:

а) розничная торговля:

- торгово - развлекательный центр «РИО» по адресу: город Тверь, площадь Гагарина, дом 5 (общество с ограниченной ответственностью «Т-РИО»);

б) общественное питание:

- ресторан «La Province» по адресу: город Тверь, бульвар Радищева, дом 47 (общество с ограниченной ответственностью «фирма АТРИУМ»);

1.3.3. дипломами администрации города Твери 3 степени:

а) розничная торговля:

- гипермаркет «Глобус» по адресу: город Тверь, Октябрьский проспект, дом 101 (общество с ограниченной ответственностью общество с ограниченной ответственностью «ГИПЕРГЛОБУС»).

1.4. Дипломами участников смотра-конкурса:

- магазин «ВкусВилл» по адресу: город Тверь, Тверской проспект, дом 8 (общество с ограниченной ответственностью «Вкусвилл»);
- магазин «Котлы» по адресу: город Тверь, Волоколамский проспект, дом 19/2 (общество с ограниченной ответственностью «Немецкое тепло»);
- магазин «Эдисон» по адресу: город Тверь, улица Вагжанова, дом 5 (общество с ограниченной ответственностью «Центр Света»);
- магазин «ГрандЭдисон» по адресу: город Тверь, улица Марии Расковой, дом 14 (общество с ограниченной ответственностью «Эдисон»).

2. Наградить благодарственными письмами администрации города Твери субъектов предпринимательства, не подавших заявки на участие в смотре-конкурсе, но красочно оформивших объекты потребительского рынка к Новому 2019 году и Рождеству Христову:

- магазин № 1 по адресу: город Тверь, проспект Чайковского, дом 33 (общество с ограниченной ответственностью «Торговый Дом «Хлеб»);
- ресторан «Чешская пивница PITNICA» по адресу: город Тверь, улица Трехсвятская, дом 24 (общество с ограниченной ответственностью «Пивница»);
- кафе «BISTRO BOOM» по адресу: город Тверь, Волоколамский проспект, дом 21 (индивидуальный предприниматель Бабаян Артур Рубенович);
- кафе «Нюшины плюшки» по адресу: город Тверь, проспект Ленина, дом 5 (общество с ограниченной ответственностью «Гермес-ТВ»);
- супермаркет «ДА!» по адресу: город Тверь, улица Можайского, дом 52, корпус 2 (общество с ограниченной ответственностью «ФрешМаркет»);
- ресторан «Сити» по адресу: город Тверь, улица Советская, дом 4 (общество с ограниченной ответственностью «Сити-1»);
- бар «GUINNESS STEAK PUB» по адресу: город Тверь, улица Трехсвятская, дом 28 (общество с ограниченной ответственностью «Форест Групп»);
- пекарня «Коржик» по адресу: город Тверь, улица Новоторжская, дом 23 (индивидуальный предприниматель Богданов Александр Евгеньевич»);
- кафе «ПиццеФабрика.рф» по адресу: город Тверь, улица Благоева, дом 56 (индивидуальный предприниматель Козырев Юрий Николаевич).

3. Настоящее постановление вступает в силу со дня официального опубликования.

4. Контроль за исполнением настоящего постановления возложить на первого заместителя (заместителя) Главы администрации города Твери, курирующего вопросы экономического и стратегического развития города Твери.

Отчет об исполнении настоящего постановления представить в срок до 01.02.2019.

Глава города Твери А.В. Огоньков

П О С Т А Н О В Л Е Н И Е

17.01.2019 года г. Тверь № 17

О внесении изменений в муниципальную программу города Твери «Обеспечение доступным жильем населения города Твери» на 2015 - 2020 годы, утвержденную постановлением администрации города Твери от 30.10.2014 № 1397

В соответствии со статьей 179 Бюджетного кодекса Российской Федерации, статьей 42 Положения о бюджетном процессе в городе Твери, утвержденного решением Тверской городской Думы от 21.06.2011 № 179, Порядком разработки, реализации и оценки эффективности реализации муниципальных программ города Твери, утвержденным постановлением администрации города Твери от 30.12.2015 № 2542, руководствуясь Уставом города Твери,

ПОСТАНОВЛЯЮ:

1. Внести в муниципальную программу города Твери «Обеспечение доступным жильем населения города Твери» на 2015 – 2020 годы, утвержденную постановлением администрации города Твери от 30.10.2014 № 1397 (далее – Программа), следующие изменения:

1.1. Раздел «Объемы и источники финансирования муниципальной программы по годам ее реализации в разрезе подпрограмм» паспорта Программы изложить в следующей редакции:

«

Объемы и источники финансирования муниципальной программы по годам ее реализации в разрезе подпрограмм	1. Общий объем финансирования муниципальной программы составляет 1 485668,3тысячи рублей, в том числе: подпрограмма 1 –703156,8 тысячи рублей; подпрограмма 2 –277823,6 тысячи рублей; подпрограмма 3 – 504687,9 тысячи рублей, в том числе по годам реализации: 2015 год – 502240,2 тысячи рублей, в том числе: подпрограмма 1 – 165631,5 тысячи рублей; подпрограмма 2 – 186211,1 тысячи рублей; подпрограмма 3 – 150397,6 тысячи рублей. 2016 год – 256510,2 тысячи рублей, в том числе: подпрограмма 1 – 138819,6 тысячи рублей; подпрограмма 2 – 17276,0 тысяч рублей; подпрограмма 3 – 100414,6 тысячи рублей. 2017 год – 218274,9 тысячи рублей, в том числе: подпрограмма 1 – 134922,6 тысячи рублей; подпрограмма 2 – 6993,4 тысячи рублей; подпрограмма 3 – 76358,9 тысячи рублей. 2018 год – 188581,5 тысячи рублей, в том числе: подпрограмма 1 – 112964,6 тысячи рублей; подпрограмма 2 – 21490,7 тысячи рублей; подпрограмма 3 – 54126,2 тысячи рублей. 2019 год – 158832,7 тысячи рублей, в том числе: подпрограмма 1 – 79373,7 тысячи рублей; подпрограмма 2 – 22462,1 тысячи рублей; подпрограмма 3 – 56996,9 тысячи рублей. 2020 год – 161228,8 тысячи рублей, в том числе: подпрограмма 1 – 71444,8 тысячи рублей; подпрограмма 2 – 23390,3 тысячи рублей; подпрограмма 3 – 66393,7 тысячи рублей.

»;

1.2. Раздел II Программы «Цели муниципальной программы»дополнить абзацем следующего содержания:

«Значения показателей целей муниципальной программы по годам ее реализации представлены в приложении 1 к настоящей муниципальной программе. Описание характеристик показателей цели муниципальной программы представлены в приложении 2 к настоящей муниципальной программе.».

1.3. Пункт 3.1.3 раздела III Программы изложить в следующей редакции:

«3.1.3. Объем финансовых ресурсов, необходимый для реализации подпрограммы

Финансирование подпрограммы 1 осуществляется за счет средств бюджета города Твери, средств федерального бюджета и средств областного бюджета Тверской области. Общий объем финансовых ресурсов, необходимый для реализации подпрограммы 1, составляет 703 156,8 тысячи рублей.

Объем финансовых ресурсов, необходимый для реализации подпрограммы 1, по годам реализации муниципальной программы в разрезе задач приведен в таблице 1:

Таблица 1

Задачи подпрограммы	По годам реализации муниципальной программы, тысяч рублей						Всего, тысяч рублей
	2015 год	2016 год	2017 год	2018 год	2019 год	2020 год	
Задача 1 «Создание условий для обеспечения граждан жилыми помещениями»	59519,4	32298,7	31777,1	10991,2	6500,0	0,0	141086,4
Задача 2 «Выполнение государственных обязательств по обеспечению жильем категорий граждан, установленных федеральным законодательством»	106112,1	106520,9	103145,5	101973,4	72873,7	71444,8	562070,4
ВСЕГО	165631,5	138819,6	134922,6	112964,6	79373,7	71444,8	703156,8

»;

1.4. Пункт 3.2.3 раздела III Программы изложить в следующей редакции:

«3.2.3 Объем финансовых ресурсов, необходимый для реализации подпрограммы Финансирование подпрограммы 2 осуществляется за счет средств бюджета города Твери, средств Фонда содействия реформированию жилищно-коммунального хозяйства и средств областного бюджета Тверской области. Общий объем финансовых ресурсов, необходимый для реализации подпрограммы 2, составляет 277 823,6 тысячи рублей, в том числе:

- средств бюджета города Твери 189 780,2 тысяч рублей;
- средств Фонда содействия реформированию жилищно-коммунального хозяйства 41704,8 тысячи рублей;
- средств областного бюджета Тверской области 46338,7 тысячи рублей.

Переселение граждан по адресам места жительства из домов, признанных аварийными, по годам реализации 2015 - 2020 годов муниципальной программы:

2015 год - 2-й Стахановский проезд, дом 30; улица Прядильная, дом 4/10;

2016 год - улица Благоева, дом 25; улица Коминтерна, дом 19; Керамический завод, дом 3; улица Спортивная, дом 5; улица Спортивная, дом 3; улица Бориса Полевого, дом 4; улица Строителей, дом 13; поселок Лоцманенко, дом 16; поселок Элеватор, 2-й Переулок, дом 7;

2017 год - улица Планировочная, дом 17; улица Мичурина, дом 24/30; поселок Лоцманенко, дом 9а, улица Спортивная, дом 5; улица Строителей, дом 13;

2018 год - улица Брагина, дом 28; улица Пржевальского, дом 66, корпус 1; улица Малая Самара, дом 5а;

2019 год - поселок Лоцманенко, дом 14; 2-е Городское торфопредприятие, дом 9; улица 1-ая Поселковая, дом 8а; улица 1-ая Поселковая, дом 8;

2020 год - поселок Элеватор, 3-ий переулок, дом 3; поселок Элеватор, 1-ый переулок, дом 3; Волоколамское шоссе, дом 39; улица Брагина, дом 49; поселок Лоцманенко, дом 17; улица Железнодорожников, дом 47, корпус 1; улица Жореса, дом 23.

Средства из общего финансирования задачи 1 на реализацию мероприятий в рамках реализации Федерального закона от 21.07.2007 № 185-ФЗ «О Фонде содействия реформированию жилищно-коммунального хозяйства» составляют 146261,5 тысячи рублей, в том числе:

- средств бюджета города Твери 58218,0 тысячи рублей;
- средств Фонда содействия реформирования жилищно-коммунального хозяйства 41704,8 тысячи рублей;
- средств областного бюджета Тверской области 46338,7 тысячи рублей.

Объем финансовых ресурсов, необходимый для реализации подпрограммы 2, по годам реализации муниципальной программы в разрезе задач приведен в таблице 2:

Таблица 2

Задачи подпрограммы	По годам реализации муниципальной программы, тысяч рублей						Всего, тысяч рублей
	2015 год	2016 год	2017 год	2018 год	2019 год	2020 год	
Задача 1 «Переселение граждан из аварийного жилищного фонда»	186211,1	17276,0	6993,4	15280,4	15390,3	17390,3	258541,6
Задача 2 «Снос жилых домов, не подлежащих капитальному ремонту или реконструкции»	0	0	0	6210,3	7071,7	6000,0	19282
ВСЕГО	186211,1	17276,0	6993,4	21490,7	22462	23390,3	277823,6

»;

1.5. Исключить подпункт п) части 1 пункта 3.3.2 раздела III Программы;

1.6. Пункт 3.3.3 раздела III Программы изложить в следующей редакции:

«3.3.3 Объем финансовых ресурсов, необходимый для реализации подпрограммы

Финансирование подпрограммы 3 осуществляется за счет средств бюджета города Твери. Общий объем финансовых ресурсов, необходимый для реализации подпрограммы 3, составляет 504687,9 тысячи рублей за счет бюджета города Твери.

Объем финансовых ресурсов, необходимый для реализации подпрограммы 3, по годам реализации муниципальной программы в разрезе задач приведен в таблице 3:

Таблица 3

Задачи подпрограммы	По годам реализации муниципальной программы, тысяч рублей						Всего, тысяч рублей
	2015 год	2016 год	2017 год	2018 год	2019 год	2020 год	
Задача 1 «Содержание и ремонт в муниципальном жилищном фонде»	134443,8	85071,6	61039,0	39187,6	41565,3	50962,1	412269,4
Задача 2 «Управление муниципальным жилищным фондом»	15953,8	15343,0	15319,9	14938,6	15431,6	15431,6	92418,5
ВСЕГО	150397,6	100414,6	76358,9	54126,2	56996,9	66393,7	504687,9

»;

1.7.Таблицу 4 раздела V изложить в следующей редакции:

«

Таблица 4

№ п/п	Наименование показателя	По годам реализации муниципальной программы					
		2015 год	2016 год	2017 год	2018 год	2019 год	2020 год
1.	Количество жителей Твери, улучшивших жилищные условия, чел.	250	200	100	155	150	149
2.	Обеспеченность населения жильем, кв. м/чел.	24,8	25,1	25,5	26,2	26,8	27,2
3.	Доля ветхого и аварийного жилья в жилищном фонде города Твери, %	0,68	0,66	0,64	0,64	0,62	0,62
4.	Коэффициент доступности жилья для населения, лет	2,5	2,3	2,1	1,9	1,9	1,8
5	Площадь предназначенных для жилищного строительства земельных участков, включенных в перечни земельных участков из земель, находящихся в государственной собственности для жилищного строительства	324	344	364	384	404	424
6.	Доля многоквартирных домов, в которых проведен капитальный ремонт общего имущества в многоквартирных домах, от всех многоквартирных домов, расположенных на территории города Твери, %	4	5	6	7	7	7
7.	Доля многоквартирных домов, в которых собственники помещений выбрали и реализуют один из способов управления многоквартирными домами, от всех многоквартирных домов, расположенных на территории города Твери, %	98,2	99,0	99,0	100,0	100,0	100,0

».

1.8. Исключить из приложения 2 к Программе в строке 87 мероприятие 1.15 «Модернизация многоквартирных домов пос. Мигалово с оборудованием системами горячего водоснабжения»;

1.9. Исключить из приложения 2 к Программе строки 88, 89;

1.10. Приложение 1 к Программе изложить в новой редакции (прилагается).

2. Настоящее постановление вступает в силу со дня издания.

3. Настоящее постановление подлежит опубликованию и размещению на официальном сайте администрации города Твери в информационно-телекоммуникационной сети Интернет.

Глава города Твери А.В. Огоньков

Приложение к постановлению администрации города Твери 17.01.2019 года № 17

«Приложение 1 к муниципальной программе города Твери «Обеспечение доступным жильем населения города Твери» на 2015-2020 годы

Характеристика муниципальной программы города Твери «Обеспечение доступным жильем населения города Твери» на 2015-2020 годы

Ответственный исполнитель муниципальной программы города Твери: Департамент жилищно-коммунального хозяйства, жилищной политики и строительства администрации города Твери

Коды бюджетной классификации																		Цели программы, подпрограммы, задачи подпрограммы, мероприятия подпрограммы, административные мероприятия и их показатели	Единица измерения	Годы реализации программы						Целевое (суммарное) значение показателя	
код соисполнителя программы			раздел		подраздел		классификация целевой статьи расходов бюджета													2015	2016	2017	2018	2019	2020	значение	год достижения
1	2	3	4	5	6	7	8	9	10	11	12	13	14	15	16	17	18	19	20	21	22	23	24	25	26	27
																	Программа «Обеспечение доступным жильем населения города Твери» на 2015-2020 годы, всего	**тысяч рублей**	**502 240,2**	**256 510,2**	**218 274,9**	**188 581,5**	**158 832,7**	**161 228,8**	**1 485 668,3**	**2020**
																	Цель 1 «Повышение доступности и комфортности жилья населения города Твери»									
																	Показатель 1 «Количество жителей города Твери, улучшивших жилищные условия»	человек	250	200	100	155	150	149	1 004	2020
																	Показатель 2 «Обеспеченность населения жильём»	кв.м / человек	24,8	25,1	25,5	26,2	26,8	27,2	27,2	2020
																	Показатель 3 «Доля ветхого и аварийного жилья в жилищном фонде города Твери»	%	0,68	0,66	0,64	0,64	0,62	0,62	0,62	2020
																	Показатель 4 «Коэффициент доступности жилья для населения»	лет	2,5	2,3	2,1	1,9	1,9	1,8	1,8	2020
																	Показатель 5 «Площадь предназначенных для жилищного строительства земельных участков, включенных в перечни земельных участков из земель, находящихся в государственной собственности для жилищного строительства»	тысяч кв.м	324	344	364	384	404	424	424	2020
																	Цель 2 «Создание безопасных условий проживания граждан города Твери в существующем жилищном фонде»									
																	Показатель 1 «Доля многоквартирных домов, в которых проведен капитальный ремонт общего имущества в многоквартирных домах, от всех многоквартирных домов, расположенных на территории города Твери»	%	4	5	6	7	7	7	36	2020
																	Показатель 2 «Доля многоквартирных домов, в которых собственники помещений выбрали и реализуют один из способов управления многоквартирными домами, от всех многоквартирных домов, расположенных на территории города Твери»	%	98,2	99,0	99,0	100,0	100,0	100,0	100,0	2020
			0	**5**	**0**	**1**	**0**	**5**	**1**	**0**	**0**	**0**	**0**	**0**	**0**	**0**	**Подпрограмма 1 «Обеспечение населения доступным и комфортным жильем»**	**тысяч рублей**	**165 631,5**	**138 819,6**	**134 922,6**	**112 964,6**	**79 373,7**	**71 444,8**	**703 156,8**	**2020**
0	**0**	**7**	**0**	**5**	**0**	**1**	**0**	**5**	**1**	**0**	**1**	**0**	**0**	**0**	**0**	**0**	**Задача 1** «Создание условий для обеспечения граждан жилыми помещениями»	**тысяч рублей**	**59 519,4**	**32 298,7**	**31 777,1**	**0,0**	**0,0**	**0,0**	**123 595,2**	**2017**
0	**4**	**3**	**0**	**5**	**0**	**1**	**0**	**5**	**3**	**0**	**1**	**0**	**0**	**0**	**0**	**0**			**0,0**	**0,0**	**0,0**	**10 991,2**	**6 500,0**	**0,0**	**17 491,2**	**2019**
																	Показатель 1 «Количество малоимущих многодетных семей, которым предоставлены жилые помещения по договорам социального найма»	семей	16	9	2	1	1	0	29	2019
																	Показатель 2 «Количество жилых помещений приобретенных для детей-сирот и детей, оставшихся без попечения родителей, лиц из их числа»	единиц	82	51	60	66	51	51	361	2016

00705010510100004	**Мероприятие 1.01** «Строительство (приобретение), долевое участие в строительстве жилых помещений для малоимущих многодетных семей, нуждающихся в улучшении жилищных условий»	тысяч рублей	9 017,1	8 760,4	0,0	0,0	0,0	0,0	17 777,5	2016
007050105101S029M			0,0	0,0	2 629,0	0,0	0,0	0,0	2 629,0	2017
043050105101S029M			0,0	0,0	0,0	914,9	6 500,0	0,0	7 414,9	2019
0070501051011029Н			37 536,3	23 538,3	0,0	0,0	0,0	0,0	61 074,6	2016
00705010510110290			0,0	0,0	6 134,3	0,0	0,0	0,0	6 134,3	2017
04305010510110290			0,0	0,0	0,0	2 143,3	0,0	0,0	2 143,3	2018
	Показатель 1 «Количество малоимущих многодетных семей, улучшивших жилищные условия»	семей	16	9	2	4	1	0	32	2019
	Показатель 2 «Количество жилых помещений, приобретенных в муниципальную собственность»	единиц	16	9	2	1	1	0	29	2019
	Показатель 3 «Площадь жилых помещений, приобретенных в муниципальную собственность»	кв. м	755,7	540,3	190,6	60,0	101,1	0,0	1 647,7	2019
	Административное мероприятии 1.02 «Формирование сводного списка малоимущих многодетных семей (ежегодно)»	да-1 нет-0	1	1	1	1	1	1	1	2020
	Показатель 1 «Количество списков малоимущих многодетных семей»	штук	1	1	1	1	1	1	6	2020
	Административное мероприятие 1.03 «Предоставление жилых помещений малоимущим многодетным семьям»	да-1 нет-0	1	1	1	1	1	0	1	2019
	Показатель 1 «Количество постановлений о предоставлении жилья малоимущим многодетным семьям»	штук	16	9	8	1	1	0	35	2019
00705010510103	**Мероприятие 1.04** «Приобретение жилых помещений в муниципальную собственность для нанимателей жилых помещений многоквартирных жилых домов в поселке ДРСУ-2 в связи с их изъятием для нужд Российской Федерации»	тысяч рублей	12 540,0	0,0	0,0	0,0	0,0	0,0	12 540,0	2015
	Показатель 1 «Количество жилых помещений»	единиц	6	0	0	0	0	0	6	2015
	Показатель 2 «Площадь жилых помещений, приобретенных в муниципальную собственность»	кв.м.	182,3	0	0	0	0	0	182,3	2015
	Административное мероприятие 1.05 «Подготовка конкурсной документации для проведения конкурентных процедур»	да-1 нет-0	1	0	0	0	0	0	1	2015
	Показатель 1 «Количество проведенных аукционов»	единиц	6	0	0	0	0	0	6	2015
04305010510100	**Мероприятие 1.06** «Компенсация расходов, связанных с переселением граждан из жилых помещений многоквартирных домов в поселке ДРСУ-2»	тысяч рублей	426,0	0,0	0,0	0,0	0,0	0,0	426,0	2015
	Показатель 1 «Количество обращений граждан»	человек	12	0	0	0	0	0	12	2015
043100305101S029M	**Мероприятие 1.07** «Обеспечение жилыми помещениями малоимущих многодетных семей путем предоставления единовременной денежной выплаты на приобретение жилого помещения»	тысяч рублей	0,0	0,0	6 983,2	2 379,9	0,0	0,0	9 363,1	2018
04310030510110290			0,0	0,0	16 030,6	5 553,1	0,0	0,0	21 583,7	2018
	Показатель 1 «Количество малоимущих многодетных семей, получивших единовременную денежную выплату на приобретение жилых помещений»	семей	0	0	6	3	0	0	9	2018
	Показатель 2 «Количество выданных единовременных денежных выплат на приобретение жилых помещений малоимущим многодетным семьям»	единиц	0	0	6	3	0	0	9	2018
00705010510200000	**Задача 2** «Выполнение государственных обязательств по обеспечению жильем категорий граждан, установленных федеральным законодательством»	тысяч рублей	106 112,1	106 520,9	103 145,5	0,0	0,0	0,0	315 778,5	2017
04305010530100000		тысяч рублей	0,0	0,0	0,0	101 973,4	72 873,7	71 444,8	246 291,9	2020
	Показатель 1 «Количество детей-сирот и детей, оставшихся без попечения родителей, лиц из их числа, обеспеченных жилыми помещениями по договорам найма специализированых жилых помещений»	человек	82	51	60	66	51	51	361	2020
	Показатель 2 «Количество граждан, уволенных с военной службы (службы), и приравненных к ним лиц, обеспеченных жилыми помещениями»	человек	0	14	7	3	0	0	24	2018
007100405102R0820	**Мероприятие 2.01** «Приобретение, долевое участие в строительстве жилых помещений за счет средств областного бюджета для детей-сирот, детей, оставшихся без попечения родителей»	тысяч рублей	81 052,5	68 649,1	0,0	0,0	0,0	0,0	149 701,6	2016
	Показатель 1 «Количество жилых помещений»	единиц	64	42	0	0	0	0	106	2016
	Показатель 2 «Количество детей-сирот, детей, оставшихся без попечения родителей, улучшивших жилищные условия»	человек	64	42	0	0	0	0	106	2016
	Показатель 3 «Площадь жилых помещений, приобретенных за счет средств областного бюджета для детей-сирот, детей, оставшихся без попечения родителей»	кв.м	1 792	1 176	0	0	0	0	2 968	2016
007100405102R0820	**Мероприятие 2.02** «Приобретение, долевое участие в строительстве жилых помещений за счет средств федерального бюджета для детей-сирот, детей, оставшихся без попечения родителей»	тысяч рублей	25 059,6	14 710,5	0,0	0,0	0,0	0,0	39 770,1	2016
	Показатель 1 «Количество жилых помещений, приобретенных для детей-сирот, детей, оставшихся без попечения родителей»	единиц	18	9	0	0	0	0	27	2016
	Показатель 2 «Количество детей-сирот, детей, оставшихся без попечения родителей, улучшивших жилищные условия»	человек	18	9	0	0	0	0	27	2016
	Показатель 3 «Площадь жилых помещений, приобретенных за счет средств федерального бюджета для детей-сирот, детей, оставшихся без попечения родителей»	кв.м.	504	252	0	0	0	0	756	2016
	Административное мероприятие 2.03 «Подготовка конкурсной документации для проведения конкурентных процедур»	да-1 нет-0	1	1	1	1	1	1	1	2020
	Показатель 1 «Количество проведенных аукционов»	единиц	82	51	60	66	51	51	361	2020
	Административное мероприятие 2.04 «Заключение договоров найма специализированных жилых помещений с детьми-сиротами и детьми, оставшимися без попечения родителей, лицами из их числа»	да-1 нет-0	1	1	1	1	1	1	1	2020
	Показатель 1 «Количество заключенных договоров найма специализированных жилых помещений с детьми-сиротами и детьми, оставшимися без попечения родителей, лицами из их числа»	единиц	82	51	60	66	51	51	361	2020
	Административное мероприятие 2.05 «Предоставление жилых помещений в рамках договора найма специализированного жилищного фонда детям-сиротам»	да-1 нет-0	1	1	1	1	1	1	1	2020
	Показатель 1 «Количество постановлений»	штук	82	51	60	66	51	51	361	2020
	Административное мероприятие 2.06 «Учет жилых помещений специализированного жилищного фонда для детей-сирот»	да-1 нет-0	1	1	1	1	1	1	1	2020
	Показатель 1 «Количество жилых помещений специализированного жилищного фонда на отчетную дату для детей-сирот»	штук	82	51	60	195	261	312	312	2020
	Показатель 2 «Количество жилых помещений включенных в специализированный жилищный фонд за отчетный период для детей-сирот»	штук	37	51	60	66	51	51	316	2020
	Показатель 3 «Количество жилых помещений исключенных из специализированного жилищного фонда за отчетный период для детей-сирот»	штук	0	0	0	0	0	0	0	2020
00705010510254850	**Мероприятие 2.07** «Обеспечение жилыми помещениями граждан, уволенных с военной службы (службы), и приравненных к ним лиц»	тысяч рублей	0,0	5 711,4	0,0	0,0	0,0	0,0	5 711,4	2016
04305010510254850	**Мероприятие 2.07** «Обеспечение жилыми помещениями граждан, уволенных с военной службы (службы), и приравненных к ним лиц»	тысяч рублей	0,0	0,0	0,0	2 288,0	0,0	0,0	2 288,0	2018
	Показатель 1 «Количество жилых помещений, приобретенных для граждан, уволенных с военной службы (службы), и приравненных к ним лиц»	штук	0	4	0	1	0	0	5	2018
	Показатель 2 «Количество граждан, улучшивших жилищные условия»	человек	0	4	0	1	0	0	5	2018
00210030510254850	**Мероприятие 2.07** «Обеспечение жилыми помещениями граждан, уволенных с военной службы (службы), и приравненных к ним лиц»	тысяч рублей	0,0	17 449,9	11 380,6	5 378,2	0,0	0,0	34 208,7	2018
	Показатель 3 «Количество единовременных денежных выплат на покупку (строительство) жилых помещений»	единиц	0	10	7	2	0	0	19	2018
	Показатель 4 «Количество граждан, изъявивших желание получить единовременную денежную выплату»	человек	0	10	7	2	0	0	19	2018
007100405102R0820	**Мероприятие 2.08** «Приобретение, долевое участие в строительстве жилых помещений за счет средств федерального и областного бюджетов для детей-сирот, детей, оставшихся без попечения родителей»	тысяч рублей	0,0	0,0	91 764,9	0,0	0,0	0,0	91 764,9	2017
04305010510210820			0,0	0,0	0,0	94 307,2	72 873,7	71 444,8	238 625,7	2020
	Показатель 1 «Количество жилых помещений, приобретенных для детей-сирот, детей, оставшихся без попечения родителей»	единиц	0	0	60	66	51	51	228	2020
	Показатель 2 «Количество детей-сирот, детей, оставшихся без попечения родителей, улучшивших жилищные условия»	человек	0	0	60	66	51	51	228	2020
	Показатель 3 «Площадь жилых помещений, приобретенных за счет средств федерального и областного бюджетов для детей-сирот, детей, оставшихся без попечения родителей»	кв.м	0	0	1 680	1 848	1 428	1 400	6 356	2020
0520000000	**Подпрограмма 2 «Ликвидация аварийного жилья»**	тысяч рублей	186 211,1	17 276,0	6 993,4	21 490,7	22 462,1	23 390,3	277 823,6	2020
0520100000	**Задача 1** «Переселение граждан из аварийного жилищного фонда»	тысяч рублей	186 211,1	17 276,0	6 993,4	15 280,4	15 390,4	17 390,3	258 541,6	2020
	Показатель 1 «Количество переселенных жителей из аварийного жилищного фонда»	человек	47	14	14	14	5	5	99	2020
	Показатель 2 «Количество домов, подлежащих расселению»	единиц	2	2	2	4	3	4	17	2020
	Показатель 3 «Количество разработанных нормативных актов, направленных на формирование системного подхода к улучшению жилищных условий граждан»	единиц	2	0	0	0	0	0	2	2015
	Показатель 4 «Доля населения, проживающего в многоквартирных домах, признанных в установленном порядке аварийными»	%	0,15	0,16	0,17	0,13	0,11	0,10	0,10	2020
00705010520100000	**Мероприятие 1.01** «Приобретение (участие в долевом строительстве) жилых помещений с целью переселения граждан (из числа нанимателей жилых помещений) из аварийного жилищного фонда за счет средств местного бюджета»	тысяч рублей	17 879,9	0,0	0,0	0,0	0,0	0,0	17 879,9	2015
	Показатель 1 «Количество предоставленных жилых помещений для переселения граждан»	единиц	8	0	0	0	0	0	8	2015
	Показатель 2 «Количество переселенных граждан»	человек	22	0	0	0	0	0	22	2015
	Показатель 3 «Количество заключенных муниципальных контрактов на приобретение (участие в долевом строительстве) жилых помещений»	единиц	8	0	0	0	0	0	8	2015
	Административное мероприятие 1.02 «Анализ и разработка нормативных правовых актов, регулирующих порядок переселения граждан из аварийного жилищного фонда с учетом необходимости развития жилищного строительства»	да-1 нет-0	1	0	0	0	0	0	1	2015
	Показатель 1 «Количество разработанных нормативных правовых актов, направленных на переселение граждан из аварийного жилищного фонда»	единиц	2	0	0	0	0	0	2	2015
	Административное мероприятие 1.03 «Подготовка постановления о расселении граждан проживающих в многоквартирных жилых домах, признанных аварийными»	да-1 нет-0	1	0	0	0	0	0	1	2015
	Показатель 1 «Количество утвержденных постановлений о расселении граждан из аварийного жилищного фонда»	единиц	2	0	0	0	0	0	2	2015
	Административное мероприятие 1.04 «Ведение сводного списка граждан проживающих в многоквартирных жилых домах, признанных аварийными»	да-1 нет-0	1	0	0	0	0	0	1	2015
	Показатель 1 «Количество зарегистрированных граждан в многоквартирных жилых домах, признанных аварийными»	единиц	22	0	0	0	0	0	22	2015
	Административное мероприятие 1.05 «Заключение соглашений с целью переселения граждан (из числа нанимателей жилых помещений) из аварийного жилищного фонда»	да-1 нет-0	1	0	0	0	0	0	1	2015
	Показатель 1 «Количество заключенных соглашений с гражданами (из числа нанимателей жилых помещений)»	единиц	8	0	0	0	0	0	8	2015
	Административное мероприятие 1.06 «Подготовка конкурсной документации для проведения конкурентных процедур»	да-1 нет-0	1	0	0	0	0	0	1	2015
	Показатель 1 «Количество проведенных аукционов»	единиц	8	0	0	0	0	0	8	2015
	Административное мероприятие 1.07 «Регистрация в Росреестре права муниципальной собственности на приобретенные жилые помещения для граждан (из числа нанимателей жилых помещений)»	да-1 нет-0	1	0	0	0	0	0	1	2015
	Показатель 1 «Количество зарегистрированных жилых помещений»	единиц	8	0	0	0	0	0	8	2015
	Административное мероприятие 1.08 «Заключение договоров социального найма с нанимателями жилых помещений расселяемых аварийных домов»	да-1 нет-0	1	0	0	0	0	0	1	2015
	Показатель 1 «Количество заключенных договоров»	единиц	8	0	0	0	0	0	8	2015
02001130520100000	**Мероприятие 1.09** «Определение размера возмещения за земельные участки, изымаемые для муниципальных нужд, включая стоимость жилого помещения и размер убытков, причиняемых изъятием имущества для муниципальных нужд»	тысяч рублей	24,5	120,8	95,0	31,5	50,0	50,0	371,8	2020
	Показатель 1 «Количество жилых помещений, по которым проведена оценка»	штук	7	34	25	9	5	5	85	2020
02001130520100000	**Мероприятие 1.10** «Предоставление размера возмещения за земельные участки, изымаемые для муниципальных нужд, включая стоимость жилого помещения и размер убытков, причиняемых изъятием имущества для муниципальных нужд, за счет средств бюджета города Твери»	тысяч рублей	22 045,2	17 155,2	6 898,4	15 248,9	15 340,4	17 340,3	94 028,4	2020
	Показатель 1 «Количество собственников, получивших возмещение за земельные участки, изымаемые для муниципальных нужд, включая стоимость жилого помещения и размер убытков, причиняемых изъятием имущества для муниципальных нужд»	человек	25	14	14	14	5	5	77	2020
	Административное мероприятие 1.11 «Заключение соглашений с целью предоставления возмещения за жилое помещение граждан (из числа собственников жилых помещений) из аварийного жилищного фонда»	да-1 нет-0	1	1	1	1	1	1	1	2020
	Показатель 1 «Количество заключенных соглашений с гражданами (из числа собственников жилых помещений)»	единиц	25	8	8	9	5	5	60	2020
	Административное мероприятие 1.12 «Регистрация в Росреестре права муниципальной собственности на жилые помещения после предоставления возмещения за жилое помещение собственникам»	да-1 нет-0	1	1	1	1	1	1	1	2020
	Показатель 1 «Количество зарегистрированных жилых помещений, полученных в результате предоставления возмещения за жилое помещение у собственников»	единиц	7	8	25	12	5	5	62	2020
	Административное мероприятие 1.13 «Подготовка проекта решения Тверской городской Думы о списании с бухгалтерского учета домов, признанных аварийными»	да-1 нет-0	1	1	1	1	1	1	1	2020
	Показатель 1 «Количество многоквартирных жилых домов, признанных аварийными, исключенных из реестра муниципальной собственности»	единиц	2	2	2	1	3	4	14	2020
	Административное мероприятие 1.14 «Подготовка проекта постановления об изъятии земельного участка»	да-1 нет-0	1	1	1	1	1	1	1	2020
	Показатель 1 «Количество постановлений»	единиц	2	2	2	1	3	4	14	2020
04305010520100	**Мероприятие 1.15** «Участие в долевом строительстве многоквартирных домов с целью переселения граждан из аварийного жилищного фонда» (в рамках реализации Федерального закона от 21.07.2007 № 185 - ФЗ «О Фонде содействия реформированию жилищно-коммунального хозяйства», «Адресная программа по переселению граждан из аварийного жилищного фонда на 2013-2015 годы», средства бюджета города Твери)	тысяч рублей	58 218,0	0,0	0,0	0,0	0,0	0,0	58 218,0	2015
04305010529502	**Мероприятие 1.15** «Участие в долевом строительстве многоквартирных домов с целью переселения граждан из аварийного жилищного фонда» (в рамках реализации Федерального закона от 21.07.2007 № 185 - ФЗ «О Фонде содействия реформированию жилищно-коммунального хозяйства», «Адресная программа по переселению граждан из аварийного жилищного фонда на 2013-2015 годы», средства Фонда содействия реформирования жилищно-коммунального хозяйства)	тысяч рублей	41 704,8	0,0	0,0	0,0	0,0	0,0	41 704,8	2015
04305010529602	**Мероприятие 1.15** «Участие в долевом строительстве многоквартирных домов с целью переселения граждан из аварийного жилищного фонда» (в рамках реализации Федерального закона от 21.07.2007 № 185 - ФЗ «О Фонде содействия реформированию жилищно-коммунального хозяйства», «Адресная программа по переселению граждан из аварийного жилищного фонда на 2013-2015 годы», средства областного бюджета Тверской области)	тысяч рублей	46 338,7	0,0	0,0	0,0	0,0	0,0	46 338,7	2015
	Показатель 1 «Площадь аварийного жилья, подлежащая переселению»	кв.м.	3 826,48	0	0	0	0	0	3 826,5	2015
04305010530100000	**Задача 2** «Снос жилых домов, не подлежащих капитальному ремонту или реконструкции»	тысяч рублей	0,0	0,0	0,0	6 210,3	7 071,7	6 000,0	19 282,0	2020
	Показатель 1 «Доля аварийных многоквартирных домов, подлежащих сносу в общем количестве многоквартирных домов»	%	0,7	0,9	0,7	0,9	0,6	0,6	0,6	2020
	Показатель 2 «Общая площадь аварийного жилищного фонда, снесенного в текущем году»	кв.м	0	0	0	1 766,2	1 570,2	1 572,2	4 908,6	2020
04305010530100000	**Мероприятие 2.01** «Снос аварийных многоквартирных жилых домов»	тысяч рублей	0	0	0	6 210,3	7 071,7	6 000,0	19 282,0	2020
	Показатель 1 «Количество снесенных многоквартирных жилых домов»	единиц	0	0	0	5	3	3	11	2020
	Административное мероприятие 2.02 «Проведение аукционов по продаже земельных участков, на которых ранее располагались многоквартирные дома, признанные аварийными и подлежащими сносу»	да-1 нет-0	0	0	0	0	1	1	1	2020
	Показатель 1 «Количество проведенных аукционов»	единиц	0	0	0	0	1	1	2	2020
04305010530000000	**Подпрограмма 3 «Обеспечение безопасных и комфортных условий проживания граждан в многоквартирных (жилых) домах города Твери»**	тысяч рублей	150 397,6	100 414,6	76 358,9	54 126,2	56 996,9	66 393,7	504 687,9	2020
04305010530100000	**Задача 1** «Содержание и ремонт в муниципальном жилищном фонде»	тысяч рублей	134 443,8	85 071,6	61 039,0	39 187,6	41 565,3	50 962,1	412 269,4	2020
	Показатель 1 «Доля муниципального жилищного фонда»	%	8,0	5,0	5,0	5,0	5,0	5,0	5,0	2020
	Показатель 2 «Доля жилых домов, находящихся в муниципальной собственности и не включенных в региональную программу по проведению капитального ремонта общего имущества многоквартирных домов на территории Тверской области»	%	0,3	0,2	0,1	0	0	0	0	2017
04305010530100000	**Мероприятие 1.01** «Возмещение взносов на капитальный ремонт в доле муниципального собственника»	тысяч рублей	44 250,7	40 079,8	35 573,5	22 418,8	24 738,6	35 229,7	202 291,1	2020
	Показатель 1 «Площадь жилых помещений, находящихся в муниципальной собственности»	тыс.кв.м	542,4	526,1	450,6	408,6	391,5	374,4	2 693,6	2020
04305010530100000	**Мероприятие 1.02** «Содержание муниципального жилищного фонда»	тысяч рублей	9 032,4	5 963,3	5 174,8	7 229,3	8 101,6	8 101,6	43 603,0	2020
	Показатель 1 «Количество отремонтированных жилых помещений, находящихся в муниципальной собственности»	штук	22	26	15	17	17	17	114	2020
	Показатель 2 «Количество замененных газовых плит в жилых помещениях находящихся в муниципальной собственности»	штук	4	18	2	19	19	19	81	2020
	Показатель 3 «Количество замененных приборов учета коммунальных ресурсов в жилых помещениях находящихся в муниципальной собственности»	штук	141	33	100	216	211	392	1 093	2020
04305010530100000	**Мероприятие 1.03** «Техническое обследование многоквартирных (жилых) домов и жилых помещений с целью определения физического износа конструктивных элементов и инженерных коммуникаций, принятие решения о видах ремонта и целесообразности его проведения»	тысяч рублей	145,0	0,0	42,7	0,0	161,0	148,0	496,7	2020
	Показатель 1 «Количество проведенных технических обследований многоквартирных жилых домов»	штук	2	0	2	0	2	2	8	2020
04305010530100000	**Мероприятие 1.04** «Возмещение разницы от установленного Тверской городской Думой размера платы за содержание жилого помещения для нанимателей жилых помещений муниципального жилого фонда и размера платы, установленного договором управления многоквартирным домом»	тысяч рублей	395,0	0,0	0,0	0,0	164,1	164,1	723,2	2020
	Показатель 1 «Площадь жилых помещений, находящихся в муниципальной собственности в многоквартирных жилых домах, где общим собранием собственников жилья установлен размер платы за содержание жилого помещения для нанимателей в размере большем, чем решением органами местного самоуправления»	тысяч кв.м	11,5	0,00	0,00	0,00	0,18	0,18	0,18	2020
04305010530100000	**Мероприятие 1.05** «Предоставление субсидии юридическим лицам на финансовое обеспечение затрат в связи с проведением работ капитального характера по ликвидации аварий и (или) устранению аварийных ситуаций на многоквартирных жилых домах города Твери, часть помещений в которых находится в муниципальной собственности»	тысяч рублей	29 132,8	18 657,2	11 214,2	3 194,6	6 773,9	6 500,0	75 472,7	2020
	Показатель 1 «Количество многоквартирных жилых домов на которых проведены работы капитального характера по ликвидации аварий и (или) устранению аварийных ситуаций»	единиц	15	8	8	2	2	2	37	2020
04305010530100000	**Мероприятие 1.06** «Капитальный ремонт жилых домов, находящихся в муниципальной собственности и не включенных в региональную программу по проведению капитального ремонта общего имущества многоквартирных домов на территории Тверской области»	тысяч рублей	3 735,6	2 068,6	643,8	3 949,2	991,4	385,7	11 774,3	2020
	Показатель 1 «Количество жилых домов, находящихся в муниципальной собственности на которых проведен капитальный ремонт»	единиц	7	2	3	2	4	4	22	2020
04305010530100000	**Мероприятие 1.07** «Возмещение затрат по проведенному капитальному ремонту, в части доли имущества, находящегося в муниципальной собственности»	тысяч рублей	8 494,3	328,9	1 779,9	0,0	0,0	0,0	10 603,1	2017
	Показатель 1 «Количество обращений на возмещение затрат по проведенному капитальному ремонту»	штук	123	3	24	0	0	0	150	2017
	Административное мероприятие 1.08 «Организация проведения капитального ремонта общего имущества в многоквартирных домах на территории Тверской области в рамках реализации закона Тверской области от 28.06.2013 № 43-ЗО «Об организации проведения капитального ремонта общего имущества в многоквартирных домах на территории Тверской области»	да-1 нет-0	1	1	1	1	1	1	1	2020
	Показатель 1 «Количество утвержденных краткосрочных муниципальных планов реализации региональной программы по проведению капитального ремонта общего имущества в многоквартирных домах»	единиц	1	1	1	1	1	1	6	2020
04305010530100000	**Мероприятие 1.09** «Исполнение судебных решений и оплата судебных издержек»	тысяч рублей	18 446,2	0,0	0,0	0,0	0,0	0,0	18 446,2	2015
	Показатель 1 «Степень исполнения судебных решений»	%	100	0	0	0	0	0	100,0	2015
	Показатель 2 «Количество капитально отремонтированных домов»	штук	1	0	0	0	0	0	1	2015
	Административное мероприятие 1.10 «Организация проведения капитального ремонта общего имущества в многоквартирных домах на территории города Твери»	да-1 нет-0	1	0	1	0	0	0	1	2017
	Показатель 1 «Количество судебных решений»	штук	1	0	1	0	0	0	2	2017
04305010530100000	**Мероприятие 1.11** «Предоставление субсидий юридическим лицам в целях возмещения недополученных доходов по содержанию незаселенных помещений муниципального жилищного фонда»	тысяч рублей	3 234,8	900,0	3 169,9	2 395,7	634,7	433,0	10 768,1	2020
	Показатель 1 «Площадь незаселенных муниципальных жилых помещений»	кв.м	8 694,7	3 879,0	3 879,0	3 220,4	2 945,6	2 945,6	2 945,6	2020
04305010530100000	**Мероприятие 1.12** «Обеспечение мероприятий по капитальному ремонту многоквартирных домов за счет средств бюджетов в соответствии с Федеральным законом от 21.07.2007 № 185 - ФЗ «О Фонде содействия реформированию жилищно-коммунального хозяйства»	тысяч рублей	17 577,0	592,3	0,0	0,0	0,0	0,0	18 169,3	2016
04305010530100000	**Мероприятие 1.12** «Обеспечение мероприятий по капитальному ремонту многоквартирных домов за счет средств бюджетов в соответствии с Федеральным законом от 21.07.2007 № 185 - ФЗ «О Фонде содействия реформированию жилищно-коммунального хозяйства»	тысяч рублей	17 577,0	0,0	0,0	0,0	0,0	0,0	17 577,0	2015
04305010530100000	**Мероприятие 1.12** «Обеспечение мероприятий по капитальному ремонту многоквартирных домов за счет средств бюджетов в соответствии с Федеральным законом от 21.07.2007 № 185 - ФЗ «О Фонде содействия реформированию жилищно-коммунального хозяйства»	тысяч рублей	0,0	592,3	0,0	0,0	0,0	0,0	592,3	2016
	Показатель 1 «Количество отремонтированных многоквартирных домов»	штук	20	2	0	0	0	0	22	2016
	Показатель 2 «Площадь отремонтированных многоквартирных домов»	кв.м	69 574,10	0	0	0	0	0	0	2015
04305010530100000	**Мероприятие 1.13** «Предоставление субсидии юридическим лицам на финансовое обеспечение (возмещение) затрат в связи с проведением работ по внешнему благоустройству фасадов многоквартирных (жилых) домов, расположенных по адресам: город Тверь, проспект Победы, дома № 45/28, № 46/30, № 48/29; город Тверь, площадь Терешковой, № 47/27; город Тверь, набережная Степана Разина, дом 19; город Тверь, Свободный переулок, дом 30»	тысяч рублей	0,0	16 481,5	0,0	0,0	0,0	0,0	16 481,5	2016
	Показатель 1 «Количество отремонтированных фасадов многоквартирных домов»	штук	0	5	0	0	0	0	5	2016
04305010530100000	**Мероприятие 1.14** «Капитальный ремонт многоквартирных жилых домов в рамках исполнения судебных решений»	тысяч рублей	0,0	0,0	3 440,2	0,0	0,0	0,0	3 440,2	2017
	Показатель 1 «Степень исполнения судебных решений»	%	0	0	100	0	0	0	100,0	2017
	Показатель 2 «Количество капитально отремонтированных домов»	штук	0	0	1	0	0	0	1	2017
04305050530200000	**Задача 2** «Управление муниципальным жилищным фондом»	тысяч рублей	15 953,8	15 343,0	15 319,9	14 938,6	15 431,6	15 431,6	92 418,5	2020
	Показатель 1 «Количество обслуживаемого жилищного фонда»	кв.м	542 400,0	542 400,0	542 400,0	455 800,0	387 400,0	387 400,0	2 857 800,0	2020
04305050530200000	**Мероприятие 2.01** «Обеспечение деятельности муниципального казенного учреждения «Управление муниципальным жилищным фондом»	тысяч рублей	15 953,8	15 343,0	15 319,9	14 938,6	15 431,6	151 431,6	228 418,5	2020
	Показатель 1 «Количество обслуживаемых квартир»	единиц	9 854	12 850	0	0	0	0	22 704	2016
	Показатель 2 «Количество жилых помещений, находящихся в муниципальной собственности»	единиц	0	0	8 950	8 800	8 650	8 500	34 900	2020
	Административное мероприятие 2.02 «Ведение реестра муниципального жилого фонда»	да-1 нет-0	1	1	0	0	0	0	1	2016
	Показатель 1 «Количество обратившихся граждан»	единиц	18 300	15 250	0	0	0	0	33 550	2016
	Административное мероприятие 2.03 «Ведение реестра должников в муниципальном жилом фонде»	да-1 нет-0	1	1	1	1	1	1	1	2020
	Показатель 1 «Количество должников»	единиц	10 446	9 672	5 200	5 200	5 200	5 200	5 200	2020
	Административное мероприятие 2.04 «Работа с обращениями граждан»	да-1 нет-0	0	0	1	1	1	1	1	2020
	Показатель 1 «Количество обращений граждан»	единиц	0	0	950	1 000	1 050	1 100	4 100	2020

».

Начальник департамента ЖКХ и строительства В.Д. Якубенок

ПОСТАНОВЛЕНИЕ

17.01.2019 года **г. Тверь** **№ 18**

О внесении изменений в постановление администрации города Твери от 18.04.2012 № 775 «Об утверждении административного регламента предоставления муниципальной услуги «Выдача специального разрешения на движение по автомобильным дорогам местного значения транспортного средства, осуществляющего перевозку тяжеловесных и (или) крупногабаритных грузов»

Руководствуясь Уставом города Твери,

ПОСТАНОВЛЯЮ:

1. Внести в административный регламент предоставления муниципальной услуги «Выдача специального разрешения на движение по автомобильным дорогам местного значения транспортного средства, осуществляющего перевозку тяжеловесных и (или) крупногабаритных грузов», утвержденный постановлением администрации города Твери от 18.04.2012 № 775 (далее - Административный регламент), следующие изменения:

1.1. пункт 1.1 Административного регламента изложить в следующей редакции:

«1.1. Административный регламент предоставления муниципальной услуги «Выдача специального разрешения на движение по автомобильным дорогам местного значения транспортного средства, осуществляющего перевозку тяжеловесных и (или) крупногабаритных грузов» (далее – Регламент, административный регламент), определяет сроки и последовательность административных процедур (действий) при предоставлении муниципальной услуги «Выдача специального разрешения на движение по автомобильным дорогам местного значения транспортного средства, осуществляющего перевозку тяжеловесных и (или) крупногабаритных грузов» (далее - муниципальная услуга).»;

1.2. подпункт 1.4.1 Административного регламента изложить в следующей редакции:

«1.4.1. Информация о местонахождении, графике работы, справочных

телефонах и адресе электронной почты департамента дорожного хозяйства, благоустройства и транспорта администрации города Твери (далее - Департамент), предоставляющего муниципальную услугу.

Местонахождение Департамента: 170100, город Тверь, улица Вольного Новгорода, дом 8.

Почтовый адрес для направления в Департамент заявлений, документов и обращений по вопросам предоставления муниципальной услуги: улица Вольного Новгорода, дом 8, город Тверь, 170100.

Прием заявлений о предоставлении муниципальной услуги и личный прием заявителей осуществляется в кабинете № 17 Департамента.

График работы Департамента: понедельник - четверг с 9.00 до 13.00 и с 13.45 до 18.00; в пятницу с 9.00 до 13.00 и с 13.45 до 16.45.

Телефоны для справок: 8(4822) 35-74-00, 34-65-45.

Адрес электронной почты: transport@adm.tver.ru.»;

1.3. в пункте 1.4.2 Административного регламента:

1.3.1. в подпункте «л» слово «Управления» заменить словом «Департамента»;

1.3.2. подпункт «м» изложить в следующей редакции:

«м) местонахождение, график работы, справочные телефоны, электронная почта и адрес официального сайта Департамента, Государственного автономного учреждения Тверской области «Многофункциональный центр предоставления государственных и муниципальных услуг» (далее - ГАУ «МФЦ»).»;

1.4. в абзаце первом пункта 1.4.3 Административного регламента слово «Управления» заменить словом «Департамента»;

1.5. в абзаце первом пункта 2.2 Административного регламента слово «Управление» заменить словом «Департамент»;

1.6. пункт 2.3 Административного регламента изложить в следующей редакции:

«2.3. Результат предоставления муниципальной услуги - выдача специального разрешения на движение по автомобильным дорогам местного значения транспортного средства, осуществляющего перевозку тяжеловесных и (или) крупногабаритных грузов (далее – разрешение, специальное разрешение), согласно приложению № 1 к настоящему Регламенту либо отказ в предоставлении муниципальной услуги.

Выдача разрешения осуществляется Департаментом в случае, если маршрут, часть маршрута транспортного средства, осуществляющего перевозку тяжеловесных и (или) крупногабаритных грузов, проходят по автомобильным дорогам местного значения города Твери и не проходят по автомобильным дорогам федерального, регионального, межмуниципального значения, по участкам таких автомобильных дорог.»;

1.7. в пункте 2.4.3 Административного регламента слово «Управление» заменить словом «Департамент»;

1.8. в пункте 2.4.4 Административного регламента слово «Управление» заменить словом «Департамент»;

1.9. пункт 2.5 Административного регламента изложить в следующей редакции:

«2.5. Правовые основания для предоставления муниципальной услуги.

Предоставление муниципальной услуги осуществляется в соответствии с:

Налоговым кодексом Российской Федерации (часть вторая) («Собрание законодательства Российской Федерации», 07.08.2000, № 32);

Бюджетным кодексом Российской Федерации («Собрание законодательства Российской Федерации», 03.08.1998, № 31);

Федеральным законом от 24.11.1995 № 181-ФЗ «О социальной защите инвалидов в Российской Федерации» («Собрание законодательства Российской Федерации», 27.11.1995, № 48);

Федеральным законом от 10.12.1995 № 196-ФЗ «О безопасности дорожного движения» («Собрание законодательства Российской Федерации», 11.12.1995, № 50);

Федеральным законом от 24.07.1998 № 127-ФЗ «О государственном контроле за осуществлением международных автомобильных перевозок и об ответственности за нарушение порядка их выполнения» («Собрание законодательства Российской Федерации», 03.08.1998, № 31);

Федеральным законом от 08.11.2007 № 257-ФЗ «Об автомобильных дорогах и о дорожной деятельности в Российской Федерации и о внесении изменений в отдельные законодательные акты Российской Федерации» («Собрание законодательства Российской Федерации», 12.11.2007, № 46);

Федеральным законом от 27.07.2010 № 210-ФЗ «Об организации предоставления государственных и муниципальных услуг» («Российская газета», 30.07.2010, № 168);

постановлением Правительства Российской Федерации от 23.10.1993 № 1090 «О Правилах дорожного движения» («Собрание актов Президента и Правительства Российской Федерации», 22.11.1993, № 47);

постановлением Правительства Российской Федерации от 15.04.2011 № 272 «Об утверждении Правил перевозок грузов автомобильным транспортом» («Собрание законодательства Российской Федерации», 25.04.2011, № 17);

постановлением Правительства Российской Федерации от 16.11.2009 № 934 «О возмещении вреда, причиняемого транспортными средствами, осуществляющими перевозки тяжеловесных грузов по автомобильным дорогам Российской Федерации» («Собрание законодательства Российской Федерации», 23.11.2009, № 47);

приказом Министерства транспорта Российской Федерации от 24.07.2012 № 258 «Об утверждении Порядка выдачи специального разрешения на движение по автомобильным дорогам транспортного средства, осуществляющего перевозки тяжеловесных и (или) крупногабаритных грузов» («Российская газета», 16.11.2012, № 265);

приказом Министерства транспорта Российской Федерации от 15.01.2014 № 7 «Об утверждении Правил обеспечения безопасности перевозок пассажиров и грузов автомобильным транспортом и городским наземным электрическим транспортом и Перечня мероприятий по подготовке работников юридических лиц и индивидуальных предпринимателей, осуществляющих перевозки автомобильным транспортом и городским наземным электрическим транспортом, к безопасной работе и транспортных средств к безопасной эксплуатации» («Российская газета», 20.06.2014, № 136);

постановлением администрации города Твери от 12.01.2018 № 8 «О реорганизации структурных подразделений администрации города Твери» («Вся Тверь», № 4 (16 января), 2018);

настоящим Регламентом.»;

1.10. в пункте 2.6 Административного регламента:

1.10.1. подпункт «в» изложить в следующей редакции:

«в) заявление о получении специального разрешения по форме согласно приложению № 2 к настоящему административному регламенту;»;

1.10.2. в абзаце девятом слово «Управления» заменить словом «Департамента»;

1.11. пункт 2.6.2 Административного регламента изложить в следующей редакции:

«2.6.2. В соответствии с частью 3 статьи 7 Федерального закона от 27.07.2010 № 210-ФЗ «Об организации предоставления государственных и муниципальных услуг» (далее - Федеральный закон № 210-ФЗ), в случае, если для предоставления муниципальной услуги необходима обработка персональных данных лица, не являющегося заявителем, и если в соответствии с федеральным законом обработка таких персональных данных может осуществляться с согласия указанного лица, при обращении за получением муниципальной услуги заявитель дополнительно представляет в Департамент документы, подтверждающие получение согласия указанного лица или его законного представителя на обработку персональных данных указанного лица. Документы, подтверждающие получение согласия, могут быть представлены в том числе в форме электронного документа. Данное требование не распространяется на лиц, признанных безвестно отсутствующими, и на разыскиваемых лиц, местонахождение которых не установлено уполномоченным федеральным органом исполнительной власти.»;

1.12. пункт 2.6.3 Административного регламента изложить в следующей редакции:

«Департамент при предоставлении муниципальной услуги не вправе требовать от заявителя:

1) представления документов и информации или осуществления действий, представление или осуществление которых не предусмотрено нормативными правовыми актами, регулирующими отношения, возникающие в связи с предоставлением муниципальной услуги;

2) представления документов и информации, в том числе подтверждающих внесение заявителем платы за предоставление муниципальной услуги, которые находятся в распоряжении органов, предоставляющих государственные услуги, органов, предоставляющих муниципальные услуги, иных государственных органов, органов местного самоуправления либо подведомственных государственным органам или органам местного самоуправления организаций, участвующих в предоставлении предусмотренных частью 1 статьи 1 Федерального закона № 210-ФЗ государственных и муниципальных услуг, в соответствии с нормативными правовыми актами Российской Федерации, нормативными правовыми актами субъектов Российской Федерации, муниципальными правовыми актами, за исключением документов, включенных в определенный частью 6 статьи 7 Федерального закона № 210-ФЗ перечень документов. Заявитель вправе представить указанные документы и информацию в Департамент по собственной инициативе;

3) осуществления действий, в том числе согласований, необходимых для получения муниципальной услуги и связанных с обращением в иные государственные органы, органы местного самоуправления, организации, за исключением получения услуг и получения документов и информации, предоставляемых в результате предоставления таких услуг, включенных в перечни, указанные в части 1 статьи 9 Федерального закона № 210-ФЗ;

4) представления документов и информации, отсутствие и (или) недостоверность которых не указывались при первоначальном отказе в приеме документов, необходимых для предоставления муниципальной услуги, либо в предоставлении муниципальной услуги, за исключением следующих случаев:

а) изменение требований нормативных правовых актов, касающихся предоставления муниципальной услуги, после первоначальной подачи заявления о предоставлении муниципальной услуги;

б) наличие ошибок в заявлении о предоставлении муниципальной услуги и документах, поданных заявителем после первоначального отказа в приеме документов, необходимых для предоставления муниципальной услуги, либо в предоставлении муниципальной услуги и не включенных в представленный ранее комплект документов;

в) истечение срока действия документов или изменение информации после первоначального отказа в приеме документов, необходимых для предоставления муниципальной услуги, либо в предоставлении муниципальной услуги;

г) выявление документально подтвержденного факта (признаков) ошибочного или противоправного действия (бездействия) должностного лица Департамента, муниципального служащего, работника многофункционального центра, работника организации, предусмотренной частью 1.1 статьи 16 Федерального закона № 210-ФЗ, при первоначальном отказе в приеме документов, необходимых для предоставления муниципальной услуги, либо в предоставлении муниципальной услуги, о чем в письменном виде за подписью руководителя Департамента, руководителя многофункционального центра при первоначальном отказе в приеме документов, необходимых для предоставления муниципальной услуги, либо руководителя организации, предусмотренной частью 1.1 статьи 16 Федерального закона № 210-ФЗ, уведомляется заявитель, а также приносятся извинения за доставленные неудобства.»;

1.13. в пункте 2.8 Административного регламента:

1.13.1. абзац первый изложить в следующей редакции:

«2.8. Исчерпывающий перечень оснований для приостановления муниципальной услуги или отказа в предоставлении муниципальной услуги.»;

1.13.2. в подпункте «а» слово «Управление» заменить словом «Департамент»;

1.13.3. дополнить абзацем шестнадцатым следующего содержания:

«Основания для приостановления муниципальной услуги отсутствуют.»;

1.14. в пункте 2.12 Административного регламента слово «Управления» заменить словом «Департамента»;

1.15. в подпункте «г» пункта 2.13.4 Административного регламента слово «Управления» заменить словом «Департамента»;

1.16. в пункте 2.13.5 Административного регламента слово «Управления» заменить словом «Департамента»;

1.17. в пункте 2.15 Административного регламента слово «Управление» заменить словом «Департамент»;

1.18. пункт 2.16 Административного регламента изложить в следующей редакции:

«2.16. Предоставление муниципальной услуги может осуществляться в многофункциональном центре в соответствии с соглашением о взаимодействии, заключенным между ГАУ «МФЦ» и администрацией города Твери (далее - соглашение о взаимодействии).»;

1.19. пункт 2.17 Административного регламента изложить в следующей редакции:

«2.17. В случае обращения заявителя с запросом о предоставлении муниципальной услуги в ГАУ «МФЦ» порядок и сроки приема и регистрации запроса, выдачи заявителю результата предоставления муниципальной услуги, а также отказа в приеме заявления определяются в соответствии с соглашением о взаимодействии, настоящим Регламентом.»;

1.20. пункт 3.2.1 Административного регламента изложить в следующей редакции:

«3.2.1. Основанием для начала административной процедуры по предоставлению информации заявителю о муниципальной услуге является обращение заявителя.»;

1.21. в пункте 3.2.2 Административного регламента:

1.21.1. в подпункте «б» слово «Управления» заменить словом «Департамента»;

1.21.2. в абзаце четвертом слово «Управления» заменить словом «Департамента»;

1.21.3. абзац пятый изложить в следующей редакции:

«Должностные лица, ответственные за выполнение данной административной процедуры, - муниципальные служащие - специалисты отдела транспорта и связи Департамента. Результатом осуществления данной административной процедуры является консультирование получателей муниципальной услуги по вопросам оказания муниципальной услуги.»;

1.22. в пункте 3.3 Административного регламента:

1.22.1. абзац третий изложить в следующей редакции:

«Заявление о получении специального разрешения принимается в отделе транспорта и связи Департамента по адресу: г. Тверь, улица Вольного Новгорода, дом 8, кабинет 17. Прием и регистрацию заявления осуществляет ответственный за прием и регистрацию заявлений специалист Департамента, который присваивает регистрационный номер входящего документа с указанием времени и даты поступления заявления.»;

1.22.2. абзац четвертый изложить в следующей редакции:

«При обращении заявителя через ГАУ «МФЦ» специалист многофункционального центра принимает документы от заявителя и передает в Департамент либо отказывает в принятии заявления в порядке и сроки, установленные соглашением о взаимодействии и настоящим Регламентом.»;

1.22.3. абзац пятый изложить в следующей редакции:

«Результатом осуществления данной административной процедуры является получение Департаментом заявления, являющегося основанием для начала осуществления действий по оказанию муниципальной услуги, а также регистрация заявления путем внесения сведений о поступившем документе в журнал входящей корреспонденции Департамента системы электронного документооборота LanDocs.»;

1.23. пункт 3.4 Административного регламента изложить в следующей редакции:

«3.4. Должностное лицо осуществляет проверку комплектности предоставленных документов, правильности их заполнения и соответствия требованиям настоящего Регламента, оформляет разрешение и передает его на подпись начальнику Департамента или должностному лицу Департамента, наделенному полномочиями по подписанию разрешения. Подпись на разрешении заверяется печатью Департамента.»;

1.24. в абзаце пятом пункта 3.6 Административного регламента слово «Управления» заменить словом «Департамента»;

1.25. в пункте 4.1 Административного регламента слово «Управления» заменить словом «Департамента»;

1.26. в пункте 4.2 Административного регламента слово «Управления» заменить словом «Департамента»;

1.27. раздел V Административного регламента изложить в следующей редакции:

«V. Досудебный (внесудебный) порядок обжалования решений и
действий (бездействия) Департамента, многофункционального центра, организаций, указанных в части 1.1 статьи 16
Федерального закона № 210-ФЗ, а также их должностных лиц, муниципальных служащих, работников

5.1. Обжалование решений и действий (бездействия) Департамента, ГАУ «МФЦ», организаций, указанных в части 1.1 статьи 16 Федерального закона № 210-ФЗ, а также их должностных лиц, муниципальных служащих, работников, рассмотрение указанных жалоб осуществляются с соблюдением требований Федерального закона № 210-ФЗ.

5.2. Заявитель может обратиться с жалобой, в том числе в следующих случаях:

1) нарушение срока регистрации запроса о предоставлении муниципальной услуги, запроса, указанного в статье 15.1 Федерального закона № 210-ФЗ;

2) нарушение срока предоставления муниципальной услуги. В указанном случае досудебное (внесудебное) обжалование заявителем решений и действий (бездействия) ГАУ «МФЦ», работника ГАУ «МФЦ» возможно в случае, если на ГАУ «МФЦ», решения и действия (бездействие) которого обжалуются, возложена функция по предоставлению муниципальной услуги в полном объеме в порядке, определенном частью 1.3 статьи 16 Федерального закона № 210-ФЗ;

3) требование у заявителя документов или информации либо осуществление действий, представление или осуществление которых не предусмотрено нормативными правовыми актами Российской Федерации, нормативными правовыми актами Тверской области, муниципальными правовыми актами для предоставления муниципальной услуги;

4) отказ в приеме документов, предоставление которых предусмотрено нормативными правовыми актами Российской Федерации, нормативными правовыми актами Тверской области, муниципальными правовыми актами для предоставления муниципальной услуги, у заявителя;

5) отказ в предоставлении муниципальной услуги, если основания отказа не предусмотрены федеральными законами и принятыми в соответствии с ними иными нормативными правовыми актами Российской Федерации, законами и иными нормативными правовыми актами Тверской области, муниципальными правовыми актами. В указанном случае досудебное (внесудебное) обжалование заявителем решений и действий (бездействия) ГАУ «МФЦ», работника ГАУ «МФЦ» возможно в случае, если на ГАУ «МФЦ», решения и действия (бездействие) которого обжалуются, возложена функция по предоставлению муниципальной услуги в полном объеме в порядке, определенном частью 1.3 статьи 16 Федерального закона № 210-ФЗ;

6) затребование с заявителя при предоставлении муниципальной услуги платы, не предусмотренной нормативными правовыми актами Российской Федерации, нормативными правовыми актами Тверской области, муниципальными правовыми актами;

7) отказ Департамента, должностного лица Департамента, ГАУ «МФЦ», работника ГАУ «МФЦ», организаций, предусмотренных частью 1.1 статьи 16 Федерального закона № 210-ФЗ, или их работников в исправлении допущенных ими опечаток и ошибок в выданных в результате предоставления муниципальной услуги документах либо нарушение установленного срока таких исправлений. В указанном случае досудебное (внесудебное) обжалование заявителем решений и действий (бездействия) ГАУ «МФЦ», работника ГАУ «МФЦ» возможно в случае, если на ГАУ «МФЦ», решения и действия (бездействие) которого обжалуются, возложена функция по предоставлению муниципальной услуги в полном объеме в порядке, определенном частью 1.3 статьи 16 Федерального закона № 210-ФЗ;

8) нарушение срока или порядка выдачи документов по результатам предоставления муниципальной услуги;

9) приостановление предоставления муниципальной услуги, если основания приостановления не предусмотрены федеральными законами и принятыми в соответствии с ними иными нормативными правовыми актами Российской Федерации, законами и иными нормативными правовыми актами Тверской области, муниципальными правовыми актами. В указанном случае досудебное (внесудебное) обжалование заявителем решений и действий (бездействия) ГАУ «МФЦ», работника ГАУ «МФЦ» возможно в случае, если на ГАУ «МФЦ», решения и действия (бездействие) которого обжалуются, возложена функция по предоставлению муниципальной услуги в полном объеме в порядке, определенном частью 1.3 статьи 16 Федерального закона № 210-ФЗ;

10) требование у заявителя при предоставлении муниципальной услуги документов или информации, отсутствие и (или) недостоверность которых не указывались при первоначальном отказе в приеме документов, необходимых для предоставления муниципальной услуги, либо в предоставлении муниципальной услуги, за исключением случаев, предусмотренных пунктом 4 части 1 статьи 7 Федерального закона № 210-ФЗ. В указанном случае досудебное (внесудебное) обжалование заявителем решений и действий (бездействия) ГАУ «МФЦ», работника ГАУ «МФЦ» возможно в случае, если на ГАУ «МФЦ», решения и действия (бездействие) которого обжалуются, возложена функция по предоставлению соответствующих государственных или муниципальных услуг в полном объеме в порядке, определенном частью 1.3 статьи 16 Федерального закона № 210-ФЗ.

5.3. Жалоба подается в письменной форме на бумажном носителе, в электронной форме в Департамент, ГАУ «МФЦ» либо в соответствующий орган государственной власти (орган местного самоуправления) публично-правового образования, являющийся учредителем ГАУ «МФЦ», а также в организации, предусмотренные частью 1.1 статьи 16 Федерального закона № 210-ФЗ.

Жалобы на решения и действия (бездействие) руководителя Департамента подаются в администрацию города Твери.

Жалобы на решения и действия (бездействие) работника ГАУ «МФЦ» подаются руководителю этого ГАУ «МФЦ». Жалобы на решения и действия (бездействие) ГАУ «МФЦ» подаются учредителю ГАУ «МФЦ» или должностному лицу, уполномоченному нормативным правовым актом Тверской области.

Жалобы на решения и действия (бездействие) работников организаций, предусмотренных частью 1.1 статьи 16 Федерального закона № 210-ФЗ, подаются руководителям этих организаций.

5.4. Жалоба на решения и действия (бездействие) Департамента, должностного лица Департамента, муниципального служащего, руководителя Департамента, может быть:

- направлена по почте;
- направлена через ГАУ «МФЦ»;
- направлена с использованием информационно-телекоммуникационной сети Интернет;
- направлена с использованием официального сайта администрации города Твери;
- направлена с использованием единого портала государственных и муниципальных услуг либо регионального портала государственных и муниципальных услуг;
- принята при личном приеме заявителя.

5.5. Жалоба на решения и действия (бездействие) ГАУ «МФЦ», работника ГАУ «МФЦ» может быть:

- направлена по почте;
- направлена с использованием информационно-телекоммуникационной сети Интернет;
- направлена с использованием официального сайта ГАУ «МФЦ»;
- направлена с использованием единого портала государственных и муниципальных услуг либо регионального портала государственных и муниципальных услуг;
- принята при личном приеме заявителя.

Жалоба на решения и действия (бездействие) организаций, предусмотренных частью 1.1 статьи 16 Федерального закона № 210-ФЗ, а также их работников может быть направлена по почте, с использованием информационно-телекоммуникационной сети Интернет, официальных сайтов этих организаций, единого портала государственных и муниципальных услуг либо регионального портала государственных и муниципальных услуг, а также может быть принята при личном приеме заявителя.

5.6. Жалоба должна содержать:

1) наименование Департамента, должностного лица Департамента, либо муниципального служащего, ГАУ «МФЦ», его руководителя и (или) работника, организаций, предусмотренных частью 1.1 статьи 16 Федерального закона № 210-ФЗ, их руководителей и (или) работников, решения и действия (бездействие) которых обжалуются;

2) фамилию, имя, отчество (последнее - при наличии), сведения о месте жительства заявителя - физического лица либо наименование, сведения о местонахождении заявителя - юридического лица, а также номер (номера) контактного телефона, адрес (адреса) электронной почты (при наличии) и почтовый адрес, по которым должен быть направлен ответ заявителю;

3) сведения об обжалуемых решениях и действиях (бездействии) Департамента, должностного лица Департамента либо муниципального служащего, ГАУ «МФЦ», работника ГАУ «МФЦ», организаций, предусмотренных частью 1.1 статьи 16 Федерального закона № 210-ФЗ, их работников;

4) доводы, на основании которых заявитель не согласен с решением и действием (бездействием) Департамента, должностного лица Департамента либо муниципального служащего, ГАУ «МФЦ», работника ГАУ «МФЦ», организаций, предусмотренных частью 1.1 статьи 16 Федерального закона № 210-ФЗ, их работников. Заявителем могут быть представлены документы (при наличии), подтверждающие доводы заявителя, либо их копии.

5.7. Жалоба может быть подана через представителя, в этом случае представляется документ, подтверждающий полномочия на осуществление действий от имени заявителя.

5.8. Жалоба, поступившая в Департамент, ГАУ «МФЦ», учредителю ГАУ «МФЦ», в организации, предусмотренные частью 1.1 статьи 16 Федерального закона № 210-ФЗ, либо вышестоящий орган (при его наличии), подлежит рассмотрению в течение пятнадцати рабочих дней со дня ее регистрации, а в случае обжалования отказа Департамента, ГАУ «МФЦ», организаций, предусмотренных частью 1.1 статьи 16 Федерального закона № 210-ФЗ, в приеме документов у заявителя либо в исправлении допущенных опечаток и ошибок или в случае обжалования нарушения установленного срока таких исправлений - в течение пяти рабочих дней со дня ее регистрации.

5.9. По результатам рассмотрения жалобы принимается одно из следующих решений:

1) жалоба удовлетворяется, в том числе в форме отмены принятого решения, исправления допущенных опечаток и ошибок в выданных в результате предоставления муниципальной услуги документах, возврата заявителю денежных средств, взимание которых не предусмотрено нормативными правовыми актами Российской Федерации, нормативными правовыми актами субъектов Российской Федерации, муниципальными правовыми актами;

2) в удовлетворении жалобы отказывается.

5.10. Не позднее дня, следующего за днем принятия решения, указанного в пункте 5.9 настоящего административного регламента, заявителю в письменной форме и по желанию заявителя в электронной форме направляется мотивированный ответ о результатах рассмотрения жалобы.

5.11. В случае признания жалобы, подлежащей удовлетворению, в ответе заявителю, указанном в пункте 5.10 настоящего административного регламента, дается информация о действиях, осуществляемых Департаментом, ГАУ «МФЦ», либо организацией, предусмотренной частью 1.1 статьи 16 Федерального закона № 210-ФЗ, в целях незамедлительного устранения выявленных нарушений при оказании муниципальной услуги, а также приносятся извинения за доставленные неудобства и указывается информация о дальнейших действиях, которые необходимо совершить заявителю в целях получения муниципальной услуги.

5.12. В случае признания жалобы не подлежащей удовлетворению в ответе заявителю, указанном в пункте 5.10 настоящего административного регламента, даются аргументированные разъяснения о причинах принятого решения, а также информация о порядке обжалования принятого решения.

5.13. В случае установления в ходе или по результатам рассмотрения жалобы признаков состава административного правонарушения или преступления должностное лицо, работник, наделенные полномочиями по рассмотрению жалоб в соответствии с пунктом 5.3 настоящего административного регламента, незамедлительно направляют имеющиеся материалы в органы прокуратуры.

5.14. Департамент отказывает в рассмотрении жалобы в следующих случаях:

а) наличие вступившего в законную силу решения суда по жалобе о том же предмете и по тем же основаниям;

б) подача жалобы лицом, полномочия которого не подтверждены в порядке, установленном законодательством Российской Федерации;

в) наличие решения по жалобе, принятого ранее в отношении того же заявителя и по тому же предмету жалобы.

5.15. Департамент вправе оставить жалобу без ответа по существу поставленных в ней вопросов в следующих случаях:

а) при получении жалобы, в которой содержатся нецензурные либо оскорбительные выражения, угрозы жизни, здоровью и имуществу должностного лица, а также членов его семьи, сообщив лицу, направившему жалобу, о недопустимости злоупотребления правом;

б) если текст жалобы не поддается прочтению, сообщив об этом лицу, направившему жалобу, в семидневный срок со дня регистрации жалобы, если его фамилия и почтовый адрес поддаются прочтению.»;

1.28. приложение № 3 к Административному регламенту изложить в следующей редакции:

«ПРИЛОЖЕНИЕ № 3 к административному регламенту предоставления муниципальной услуги «Выдача специального разрешения на движение по автомобильным дорогам местного значения транспортного средства, осуществляющего перевозку тяжеловесных и (или) крупногабаритных грузов»

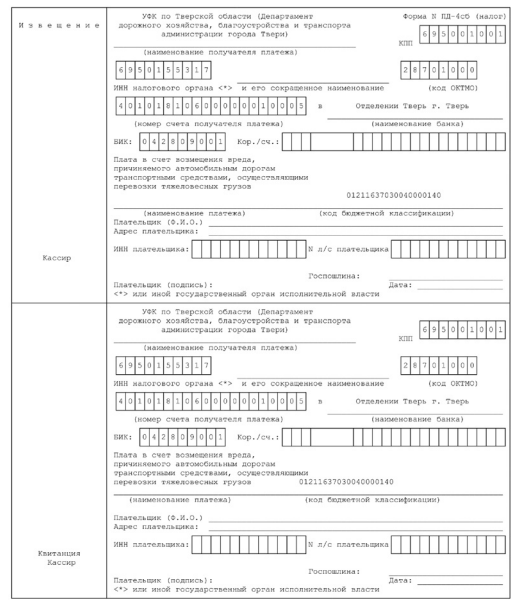

Форма N ПД-4сб (налог)

Извещение

УФК по Тверской области (Департамент дорожного хозяйства, благоустройства и транспорта администрации города Твери)
(наименование получателя платежа)

КПП 695001001

6950155317 — ИНН налогового органа <*>

и его сокращенное наименование

28701000 (код ОКТМО)

40101810600000010005 в Отделении Тверь г. Тверь
(номер счета получателя платежа) (наименование банка)

БИК: 042809001 Кор./сч.:

Плата в счет возмещения вреда, причиняемого автомобильным дорогам транспортными средствами, осуществляющими перевозки тяжеловесных грузов

01211637030040000140
(наименование платежа) (код бюджетной классификации)

Плательщик (Ф.И.О.)
Адрес плательщика:

ИНН плательщика: N л/с плательщика

Госпошлина:

Плательщик (подпись): Дата:

<*> или иной государственный орган исполнительной власти

Кассир

Квитанция
Кассир

УФК по Тверской области (Департамент дорожного хозяйства, благоустройства и транспорта администрации города Твери)
(наименование получателя платежа)

КПП 695001001

6950155317 — ИНН налогового органа <*>

и его сокращенное наименование

28701000 (код ОКТМО)

40101810600000010005 в Отделении Тверь г. Тверь
(номер счета получателя платежа) (наименование банка)

БИК: 042809001 Кор./сч.:

Плата в счет возмещения вреда, причиняемого автомобильным дорогам транспортными средствами, осуществляющими перевозки тяжеловесных грузов

01211637030040000140
(наименование платежа) (код бюджетной классификации)

Плательщик (Ф.И.О.)
Адрес плательщика:

ИНН плательщика: N л/с плательщика

Госпошлина:

Плательщик (подпись): Дата:

<*> или иной государственный орган исполнительной власти

»;

1.29. приложение № 4 к Административному регламенту изложить в следующей редакции:

«ПРИЛОЖЕНИЕ № 4 к административному регламенту предоставления муниципальной услуги «Выдача специального разрешения на движение по автомобильным дорогам местного значения транспортного средства, осуществляющего перевозку тяжеловесных и (или) крупногабаритных грузов»

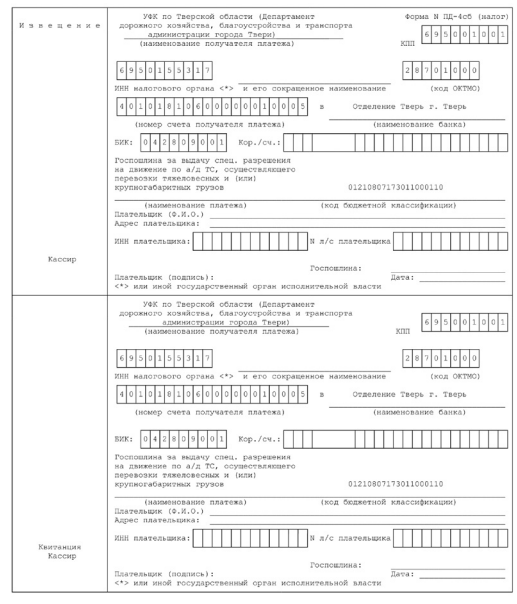

Форма N ПД-4сб (налог)

Извещение

УФК по Тверской области (Департамент дорожного хозяйства, благоустройства и транспорта администрации города Твери)
(наименование получателя платежа)

КПП 695001001

6950155317 — ИНН налогового органа <*>

и его сокращенное наименование

28701000 (код ОКТМО)

40101810600000010005 в Отделение Тверь г. Тверь
(номер счета получателя платежа) (наименование банка)

БИК: 042809001 Кор./сч.:

Госпошлина за выдачу спец. разрешения на движение по а/д ТС, осуществляющего перевозки тяжеловесных и (или) крупногабаритных грузов

01210807130110001 10
(наименование платежа) (код бюджетной классификации)

Плательщик (Ф.И.О.)
Адрес плательщика:

ИНН плательщика: N л/с плательщика

Госпошлина:

Плательщик (подпись): Дата:

<*> или иной государственный орган исполнительной власти

Кассир

Квитанция
Кассир

УФК по Тверской области (Департамент дорожного хозяйства, благоустройства и транспорта администрации города Твери)
(наименование получателя платежа)

КПП 695001001

6950155317 — ИНН налогового органа <*>

и его сокращенное наименование

28701000 (код ОКТМО)

40101810600000010005 в Отделение Тверь г. Тверь
(номер счета получателя платежа) (наименование банка)

БИК: 042809001 Кор./сч.:

Госпошлина за выдачу спец. разрешения на движение по а/д ТС, осуществляющего перевозки тяжеловесных и (или) крупногабаритных грузов

01210807130110001 10
(наименование платежа) (код бюджетной классификации)

Плательщик (Ф.И.О.)
Адрес плательщика:

ИНН плательщика: N л/с плательщика

Госпошлина:

Плательщик (подпись): Дата:

<*> или иной государственный орган исполнительной власти

».

2. Настоящее постановление вступает в силу со дня его официального опубликования.

Глава города Твери А.В. Огоньков

ПОСТАНОВЛЕНИЕ

17.01.2019 года **г. Тверь** **№ 19**

О внесении изменений в муниципальную программу города Твери «Обеспечение реализации муниципальной политики в городе Твери» на 2015-2020 годы, утвержденную постановлением администрации города Твери от 27.10.2014 № 1379

В соответствии с Бюджетным кодексом Российской Федерации и Порядком разработки, реализации и оценки эффективности реализации муниципальных программ города Твери, утвержденным постановлением администрации города Твери от 30.12.2015 № 2542,

ПОСТАНОВЛЯЮ:

1. Внести в муниципальную программу города Твери «Обеспечение реализации муниципальной политики в городе Твери» на 2015 - 2020 годы, утвержденную постановлением администрации города Твери от 27.10.2014 № 1379 «Об утверждении муниципальной программы города Твери «Обеспечение реализации муниципальной политики в городе Твери» на 2015 - 2020 годы» (далее – Программа), следующие изменения:

1.1. Раздел «Объемы и источники финансирования муниципальной программы по годам ее реализации в разрезе подпрограмм» паспорта Программы изложить в следующей редакции:

«

Объемы и источники финансирования муниципальной программы по годам ее реализации в разрезе подпрограмм	Общий объем финансирования муниципальной программы составляет 131 223,4 тыс. руб., в том числе по годам ее реализации в разрезе подпрограмм: подпрограмма 1 - 0,0 тыс. руб.; подпрограмма 2 - 0,0 тыс. руб.; подпрограмма 3 - 0,0 тыс. руб.; подпрограмма 4 - 98 605,2 тыс. руб.; подпрограмма 5 - 24 180,0 тыс. руб., в том числе: - средства бюджета города Твери - 18 535,1 тыс. руб.; - средства бюджета Тверской области - 5 644,9 тыс. руб.; подпрограмма 6 - 8 438,2 тыс. руб., в том числе: 2015 год - 24 830,4 тыс. руб., в том числе: подпрограмма 1 - 0,0 тыс. руб.; подпрограмма 2 - 0,0 тыс. руб.; подпрограмма 3 - 0,0 тыс. руб.; подпрограмма 4 - 21 996,4 тыс. руб.; подпрограмма 5 - 2 646,0 тыс. руб.; подпрограмма 6 - 188,0 тыс. руб. 2016 год - 27 612,8 тыс. руб., в том числе: подпрограмма 1 - 0,0 тыс. руб.; подпрограмма 2 - 0,0 тыс. руб.; подпрограмма 3 - 0,0 тыс. руб.; подпрограмма 4 - 14 211,7 тыс. руб.; подпрограмма 5 - 10 488,0 тыс. руб., в том числе: - средства бюджета города Твери - 4 843,1 тыс. руб.; - средства бюджета Тверской области - 5 644,9 тыс. руб.; подпрограмма 6 - 2 913,1 тыс. руб. 2017 год - 17 706,5 тыс. руб., в том числе: подпрограмма 1 - 0,0 тыс. руб.; подпрограмма 2 - 0,0 тыс. руб.; подпрограмма 3 - 0,0 тыс. руб.; подпрограмма 4 - 13 830,4 тыс. руб.; подпрограмма 5 - 3 303,0 тыс. руб.; подпрограмма 6 - 573,1 тыс. руб. 2018 год - 20 123,9 тыс. руб., в том числе: подпрограмма 1 - 0,0 тыс. руб.; подпрограмма 2 - 0,0 тыс. руб.; подпрограмма 3 - 0,0 тыс. руб.; подпрограмма 4 - 15 154,9 тыс. руб.; подпрограмма 5 - 2 581,0 тыс. руб.; подпрограмма 6 - 2 388,0 тыс. руб. 2019 год - 21 474,9 тыс. руб., в том числе: подпрограмма 1 - 0,0 тыс. руб.; подпрограмма 2 - 0,0 тыс. руб.; подпрограмма 3 - 0,0 тыс. руб.; подпрограмма 4 - 16 705,9 тыс. руб.; подпрограмма 5 - 2 581,0 тыс. руб.; подпрограмма 6 - 2 188,0 тыс. руб. 2020 год - 19 747,9 тыс. руб., в том числе: подпрограмма 1 - 0,0 тыс. руб.; подпрограмма 2 - 0,0 тыс. руб.; подпрограмма 3 - 0,0 тыс. руб.; подпрограмма 4 - 16 705,9 тыс. руб.; подпрограмма 5 - 2 581,0 тыс. руб.; подпрограмма 6 - 188,0 тыс. руб.

».

1.2. Изложить приложение 1 к Программе в новой редакции (прилагается).

2. Настоящее постановление вступает в силу со дня издания.

3. Настоящее постановление подлежит опубликованию и размещению на официальном сайте администрации города Твери в информационно-телекоммуникационной сети Интернет.

4. Контроль за исполнением настоящего постановления возложить на первого заместителя (заместителя) Главы администрации города Твери, курирующего вопросы экономического и стратегического развития города.

Глава города Твери А.В. Огоньков

Приложение к постановлению администрации города Твери 17.01.2019 года № 19

«Приложение 1 к муниципальной программе города Твери «Обеспечение реализации муниципальной политики в городе Твери» на 2015-2020 годы

Характеристика программы «Обеспечение реализации муниципальной политики в городе Твери» на 2015-2020 годы

Коды бюджетной классификации: Код исполнителя программы	раздел	подраздел	целевая статья	Наименование задач, административных, показателей	Единица измерения	Годы реализации подпрограммы: 2015	2016	2017	2018	2019	2020	Целевое значение показателя: значение	год достижения
1 2 3	4 5	6 7	8 9 10 11 12 13 14 15 16 17	18	19	20	21	22	23	24	25	26	27
				Программа	**тыс. руб.**	**24 830,4**	**27 612,8**	**17 706,5**	**20 123,9**	**21 474,9**	**19 474,9**	**131 223,4**	**2020**
				Цель 1 «Обеспечение формирования и реализации бюджета города Твери на основе муниципальных программ»									
				Показатель 1 «Минимальная доля программных расходов в общем объеме расходов городского бюджета»	%	75,0	77,0	79,0	81,0	83,0	85,0	**85,0**	2020
				Показатель 2 «Минимальное значение сводного показателя эффективности реализации муниципальных программ»	баллов	0,9	0,9	0,9	0,9	0,9	0,9	**0,9**	2020
				Цель 2 «Обеспечение долгосрочной сбалансированности, устойчивости бюджета города Твери»									
				Показатель 1 «Доля дефицита бюджета города, определенная с учетом ст. 92.1 Бюджетного Кодекса Российской Федерации, к доходам бюджета города без учета безвозмездных поступлений»	%	10	10	10	10	10	10	**10**	2020
				Цель 3 «Обеспечение информационного, информационно-коммуникационного и правового сопровождения деятельности администрации города Твери»									
				Показатель 1 «Минимальное количество подготовленных пресс-релизов, комментариев, текстов выступлений, справок, готовой видеопродукции»	единиц	1 147	1 097	1 297	1 247	1 247	1 247	**7 282**	2020
				Показатель 2 «Доля опубликованных НПА от общего числа НПА, подлежащих публикации»	%	100	100	100	100	100	100	**100**	2020
				Показатель 3 «Количество используемых информационных систем»	штук	16	16	16	16	16	16	**16**	2020
				Показатель 4 «Количество доступных онлайн-сервисов для жителей города Твери»	штук	2	2	2	2	2	2	**2**	2020
				Показатель 5 «Доля рассмотренных проектов НПА от общего количества проектов НПА, поступивших на правовую экспертизу»	%	100	100	100	100	100	100	**100**	2020
				Цель 4 «Обеспечение эффективного взаимодействия администрации города Твери с общественными институтами»									
				Показатель 1 «Количество проведенных мероприятий (заседаний, совещаний, обсуждений, встреч) с участием общественных организаций, представителей общественности»	единиц	288	569	655	684	663	708	**3 567**	2020
				Цель 5 «Создание условий по повышению качества и доступности муниципальных услуг и услуг муниципальных учреждений»									
				Показатель 1 «Количество разработанных проектов муниципальных НПА»	единиц	11	7	7	4	3	3	**35**	2020
				Цель 6 «Формирование благоприятных условий для экономического развития города Твери»									
				Показатель 1 «Количество подготовленных проектов НПА по вопросам социально-экономического планирования»	единиц	91	68	63	37	37	37	**333**	2020
				Показатель 2 «Количество организованных и проведенных заседаний Совета руководителей предприятий при администрации города Твери, Координационного совета по развитию малого и среднего предпринимательства и туризма при администрации города Твери»	единиц	8	8	8	8	8	8	**48**	2020
				Показатель 3 «Минимальная частота актуализации информации для потенциальных инвесторов на сайте администрации города»	кол-во раз в год	4	4	4	4	4	4	**24**	2020
				Подпрограмма 1 «Человеческий капитал»	**тыс. руб.**	**0,0**	**0,0**	**0,0**	**0,0**	**0,0**	**0,0**	**0,0**	2020
				Задача 1 «Обеспечение реализации муниципальной политики в области образования»	**тыс. руб.**	**0,0**	**0,0**	**0,0**	**0,0**	**0,0**	**0,0**	**0,0**	2020
				Показатель 1 «Минимальное значение интегрального коэффициента эффективности реализации МП «Развитие образования города Твери» на 2015-2020 годы»	баллов	0,9	0,9	0,9	0,9	0,9	0,9	**0,9**	2020
				Показатель 2 «Количество учреждений отрасли образования»	штук	154	153	154	154	153	153	**153**	2020
				Показатель 3 «Количество дошкольных образовательных учреждений»	штук	87	89	90	90	90	90	**90**	2020
				Показатель 4 «Количество общеобразовательных учреждений»	штук	54	53	53	53	53	53	**53**	2020
				Показатель 5 «Количество учреждений дополнительного образования»	штук	10	11	11	11	11	11	**11**	2020
				Показатель 6 «Количество учреждений отрасли образования, обслуживающих образовательные учреждения»	штук	3	3	3	3	3	3	**3**	2020
				Административное мероприятие 1.01 «Подготовка и исполнение годового плана реализации МП «Развитие образования города Твери» на 2015-2020 годы»	да-1 нет-0	1	1	1	1	1	1	**1**	2020
				Показатель 1 «Количество подготовленных распоряжений администрации города об утверждении плана реализации МП»	единиц	1	1	1	1	1	1	**6**	2020
				Показатель 2 «Количество подготовленных отчетов об исполнении плана реализации МП»	единиц	9	9	9	9	9	9	**54**	2020
				Показатель 3 «Количество подготовленных годовых отчетов об итогах реализации МП»	единиц		1	1	1	1	1	**5**	2020
				Административное мероприятие 1.02 «Сопровождение единой электронной очереди в МДОУ города»	да-1 нет-0	1	1	1	1	1	1	**1**	2020
				Показатель 1 «Количество детей, состоящих в очереди в МДОУ»	человек	1 200	1 000	1 000	1 700	400	400	**5 700**	2020
				Административное мероприятие 1.03 «Сопровождение портала интернет-сайтов образовательных учреждений города»	да-1 нет-0	1	1	1	1	1	1	**1**	2020
				Показатель 1 «Доля общеобразовательных учреждений, обновляющих информацию на сайте»	%	100	100	100	100	100	100	**100**	2020
				Административное мероприятие 1.04 «Сопровождение автоматизированной информационной системы «Дошкольное образование»	да-1 нет-0	1	1	1	1	1	1	**1**	2020
				Показатель 1 «Доля ДОУ, обновляющих информацию на сайте»	%	100	100	100	100	100	100	**100**	2020
				Административное мероприятие 1.05 «Сопровождение системы электронного документооборота в муниципальной системе образования города»	да-1 нет-0	1	1	1	1	1	1	**1**	2020
				Показатель 1 «Доля образовательных учреждений, участвующих в работе с электронным документооборотом»	%	100	100	100	100	100	100	**100**	2020
				Административное мероприятие 1.06 «Сопровождение автоматизированной информационной системы «Учет детей до 18 лет, проживающих на территории города»	да-1 нет-0	1	1	1	1	1	1	**1**	2020
				Показатель 1 «Доля образовательных учреждений, участвующих в работе автоматизированной информационной системы «Учет детей до 18 лет, проживающих на территории города»	%	100	100	100	100	100	100	**100**	2020
				Задача 2 «Обеспечение реализации муниципальной политики в области культуры, физкультуры, спорта и молодежной политики»	**тыс. руб.**	**0,0**	**0,0**	**0,0**	**0,0**	**0,0**	**0,0**	**0,0**	2020
				Показатель 1 «Минимальное значение интегрального коэффициента эффективности реализации МП «Развитие культуры города Твери» на 2015-2020 годы»	баллов	0,9	0,9	0,9	0,9	0,9	0,9	**0,9**	2020
				Показатель 2 «Минимальное значение интегрального коэффициента эффективности реализации МП «Развитие физической культуры, спорта и молодежной политики города Твери» на 2015-2020 годы»	баллов	0,9	0,9	0,9	0,9	0,9	0,9	**0,9**	2020
				Административное мероприятие 2.01 «Подготовка и исполнение годового плана реализации МП «Развитие культуры города Твери» на 2015-2020 годы»	да-1 нет-0	1	1	1	1	1	1	**1**	2020
				Показатель 1 «Количество подготовленных распоряжений администрации города об утверждении плана реализации МП»	единиц	1	1	1	1	1	1	**6**	2020
				Показатель 2 «Количество подготовленных отчетов об исполнении плана реализации МП»	единиц	9	9	9	9	9	9	**54**	2020
				Показатель 3 «Количество подготовленных годовых отчетов об итогах реализации МП»	единиц		1	1	1	1	1	**5**	2020
				Административное мероприятие 2.02 «Разработка проектов нормативных правовых актов администрации города Твери по вопросам, относящимся к сфере ведения Управления по культуре, спорту и делам молодежи администрации города Твери»	да-1 нет-0	1	1	1	1	1	1	**1**	2020
				Показатель 1 «Количество нормативных правовых актов, разработанных Управлением по культуре, спорту и делам молодежи администрации города Твери»	единиц	85	92	50	50	50	50	**377**	2020
				Административное мероприятие 2.03 «Проведение совещаний по вопросам, относящимся к сфере ведения управления по культуре, спорту и делам молодежи администрации города Твери»	да-1 нет-0	1	1	1	1	1	1	**1**	2020
				Показатель 1 «Количество проведенных совещаний»	единиц	250	250	260	260	260	260	**1540**	2020
				Административное мероприятие 2.04. «Сохранение и развитие сети учреждений, подведомственных управлению по культуре, спорту и делам молодежи администрации города Твери»	да-1 нет-0	1	1	1	1	1	1	**1**	2020
				Показатель 1 «Количество подведомственных учреждений»	единиц	21	22	23	22	22	22	**22**	2020
				Административное мероприятие 2.05 «Проведение работы по сохранению и развитию самодеятельного народного творчества»	да-1 нет-0	1	1	1	1	1	1	**1**	2020
				Показатель 1 «Количество совещаний, проведенных с участием художественных руководителей и руководителей творческих коллективов подведомственных учреждений культуры»	единиц	4	4	4	4	4	4	**24**	2020
				Административное мероприятие 2.06 «Подготовка материалов к заседанию комиссии по топонимике при администрации города Твери»	да-1 нет-0	1	1	1	1	1	1	**1**	2020
				Показатель 1 «Количество проведенных заседаний»	единиц	4	4	4	2	4	4	**22**	2020
				Административное мероприятие 2.07 «Проведение проверок по выполнению подведомственными учреждениями муниципального задания»	да-1 нет-0	1	1	1	1	1	1	**1**	2020
				Показатель 1 «Количество проведенных проверок»	единиц	6	6	8	9	9	9	**47**	2020
				Административное мероприятие 2.08 «Проведение проверок с целью осуществления контроля за ведением бухгалтерского учета и представления отчетности в подведомственных учреждениях»	да-1 нет-0	1	1	1	1	0	0	**1**	2017
				Показатель 1 «Количество учреждений, в которых проведены проверки»	единиц	4	4	4	4			**16**	2017
				Административное мероприятие 2.09 «Проверка тарификаций и штатных расписаний подведомственных учреждений»	да-1 нет-0	1	1	1	1	1	1	**1**	2020
				Показатель 1 «Количество проведенных проверок»	единиц	19	19	19	19	19	19	**114**	2020
				Административное мероприятие 2.10 «Проведение заседаний с учреждениями молодежной политики, общественными организациями профилактической и патриотической направленности»	да-1 нет-0	1	1	1	1	1	1	**1**	2020
				Показатель 1 «Количество проведенных мероприятий»	единиц	4	4	4	4	4	4	**24**	2020
				Административное мероприятие 2.11 «Содействие развитию и реализации потенциала молодежи города Твери»	да-1 нет-0	1	1	1	1	1	1	**1**	2020
				Показатель 1 «Доля молодых граждан Твери, принявших участие в мероприятиях молодежной политики»	%	47	48	48	48	48	48	**48**	2020
				Административное мероприятие 2.12 «Организация и проведение городских культурно-массовых мероприятий в соответствии с утвержденным планом»	да-1 нет-0	1	1	1	1	1	1	**1**	2020
				Показатель 1 «Количество проведенных мероприятий»	единиц	155	160	150	120	60	40	**685**	2020
				Административное мероприятие 2.13 «Организация и проведение чемпионатов и первенств города, всероссийских и международных соревнований по различным видам спорта в соответствии с Единым городским календарным планом спортивно-массовых мероприятий»	да-1 нет-0	1	1	1	1	1	1	**1**	2020
				Показатель 1 «Количество проведенных мероприятий»	единиц	190	200	200	220	230	230	**1270**	2020
				Административное мероприятие 2.14 «Контроль за подготовкой, организацией и проведением ремонтно-строительных работ, выполняемых управлением, подведомственными учреждениями»	да-1 нет-0	1	1	1	1	1	1	**1**	2020
				Показатель 1 «Доля обработанной документации»	%	100	100	100	100	100	100	**100**	2020
				Административное мероприятие 2.15 «Подготовка и направление в Комитет по делам культуры Тверской области заявок для участия в конкурсах на выделение субсидий из областного бюджета муниципальным образованиям»	единиц	3	3	3	2	3	3	**17**	2020
				Показатель 1 «Доля освоенных средств, выделенных из областного бюджета в качестве субсидий»	%	100	100	100	100	100	100	**100**	2020
				Административное мероприятие 2.16 «Взаимодействие с творческими союзами, национально-культурными объединениями, другими общественными объединениями в сфере культуры, молодежной политики, физической культуры и спорта, в решении вопросов, находящихся в компетенции Управления по культуре, спорту и делам молодежи администрации города Твери»	да-1 нет-0	1	1	1	1	1	1	**1**	2020
				Показатель 1 «Количество мероприятий международного, всероссийского и областного уровней, организованных и проведенных во взаимодействии с общественными организациями»	шт.	39	40	42	42	43	43	**249**	2020
				Административное мероприятие 2.17 «Сопровождение и информационное наполнение официального сайта Управления по культуре, спорту и делам молодежи администрации города Твери в информационно-телекоммуникационной сети Интернет»	да-1 нет-0	1	1	1	1	1	1	**1**	2020
				Показатель 1 «Количество посещений сайта Управления по культуре, спорту и делам молодежи администрации города Твери в информационно-телекоммуникационной сети Интернет»	единиц	115 000	120 000	170 000	170 000	170 000	170 000	**915 000**	2020
				Показатель 2 «Количество обновлений сайта Управления по культуре, спорту и делам молодежи администрации города Твери в информационно-телекоммуникационной сети Интернет»	единиц	192	192	400	400	400	400	**1984**	2020
				Задача 3 «Обеспечение реализации муниципальной политики в области социальной поддержки населения»	**тыс. руб.**	**0,0**	**0,0**	**0,0**	**0,0**	**0,0**	**0,0**	**0,0**	2020
				Показатель 1 «Минимальное значение интегрального коэффициента эффективности реализации МП «Социальная поддержка населения города Твери» на 2015-2020 годы»	баллы	0,9	0,9	0,9	0,9	0,9	0,9	**0,9**	2020
				Административное мероприятие 3.01 «Подготовка и исполнение годового плана реализации МП «Социальная поддержка населения города Твери» на 2015-2020 годы»	да-1 нет-0	1	1	1	1	1	1	**1**	2020
				Показатель 1 «Количество подготовленных распоряжений администрации города об утверждении плана реализации МП»	единиц	1	1	1	1	1	1	**6**	2020

																		Показатель 2 «Количество подготовленных отчетов об исполнении плана реализации МП»	единиц	9	9	9	9	9	9	**54**	2020
																		Показатель 3 «Количество подготовленных годовых отчетов об итогах реализации МП»	единиц		1	1	1	1	1	**5**	2020
																		Административное мероприятие 3.02 «Проведение рабочих совещаний и заседаний комиссии по назначению и оказанию адресной социальной помощи гражданам, зарегистрированным в городе Твери»	да-1 нет-0	1	1	1	1	1	1	**1**	2020
																		Показатель 1 «Количество проведенных совещаний»	единиц	4	4	4	4	4	4	**24**	2020
																		Показатель 2 «Количество проведенных заседаний комиссии»	единиц	11	11	12	14	12	12	**72**	2020
																		Административное мероприятие 3.03 «Подготовка нормативных правовых актов в сфере социальной поддержки граждан города Твери»	да-1 нет-0	1	1	0	0	0	1	**1**	2020
																		Показатель 1 «Количество подготовленных нормативных правовых актов»	единиц	4	4	0	0	0	4	**12**	2020
																		Административное мероприятие 3.04 «Подготовка конкурсной документации для проведения конкурсных процедур в рамках действующего законодательства»	да-1 нет-0	1	1	1	1	1	1	**1**	2020
																		Показатель 1 «Степень обеспеченности торгов (конкурентных процедур) на право заключения муниципальных контрактов конкурсной документацией»	%	100	100	100	100	100	100	**100**	2020
																		Административное мероприятие 3.05 «Организация и ведение бухгалтерского учета»	да-1 нет-0	1	1	1	1	1	1	**1**	2020
																		Показатель 1 «Количество отчетов, представленных в налоговые органы, во внебюджетные фонды, Росприроднадзор, Тверьстат и департамент финансов администрации города Твери»	единиц	50	50	70	121	70	70	**431**	2020
																		Подпрограмма 2 «Комфортная среда»	**тыс. руб.**	**0,0**	**0,0**	**0,0**	**0,0**	**0,0**	**0,0**	**0,0**	2020
																		Задача 1 «Создание условий для реализации муниципальной политики в области обеспечения доступным жильем населения города Твери»	**тыс. руб.**	**0,0**	**0,0**	**0,0**	**0,0**	**0,0**	**0,0**	**0,0**	2020
																		Показатель 1 «Минимальное значение интегрального коэффициента эффективности реализации МП «Обеспечение доступным жильем населения города Твери» на 2015-2020 годы»	баллы	0,9	0,9	0,9	0,9	0,9	0,9	**0,9**	2020
																		Административное мероприятие 1.01 «Подготовка и исполнение годового плана реализации МП «Обеспечение доступным жильем населения города Твери» на 2015-2020 годы»	да-1 нет-0	1	1	1	1	1	1	**1**	2020
																		Показатель 1 «Количество подготовленных распоряжений администрации города об утверждении плана реализации МП»	единиц	1	1	1	1	1	1	**6**	2020
																		Показатель 2 «Количество подготовленных отчетов об исполнении плана реализации МП»	единиц	9	9	9	9	9	9	**54**	2020
																		Показатель 3 «Количество подготовленных годовых отчетов об итогах реализации МП»	единиц		1	1	1	1	1	**5**	2020
																		Административное мероприятие 1.02 «Подготовка конкурсной документации для проведения конкурсных процедур в рамках действующего законодательства»	да-1 нет-0	1	1	1	1	1	1	**1**	2020
																		Показатель 1 «Степень обеспеченности торгов (конкурентных процедур) на право заключения муниципальных контрактов конкурсной документацией»	%	100	100	100	100	100	100	**100**	2020
																		Задача 2 «Обеспечение реализации муниципальной политики в области коммунального хозяйства»	**тыс. руб.**	**0,0**	**0,0**	**0,0**	**0,0**	**0,0**	**0,0**	**0,0**	2020
																		Показатель 1 «Минимальное значение интегрального коэффициента эффективности реализации МП «Коммунальное хозяйство города Твери» на 2015-2020 годы»	баллов	0,9	0,9	0,9	0,9	0,9	0,9	**0,9**	2020
																		Административное мероприятие 2.01 «Подготовка и исполнение годового плана реализации МП «Коммунальное хозяйство города Твери» на 2015-2020 годы»	да-1 нет-0	1	1	1	1	1	1	**1**	2020
																		Показатель 1 «Количество подготовленных распоряжений администрации города об утверждении плана реализации МП»	единиц	1	1	1	1	1	1	**6**	2020
																		Показатель 2 «Количество подготовленных отчетов об исполнении плана реализации МП»	единиц	9	9	9	9	9	9	**54**	2020
																		Показатель 3 «Количество подготовленных годовых отчетов об итогах реализации МП»	единиц		1	1	1	1	1	**5**	2020
																		Административное мероприятие 2.02 «Подготовка конкурсной документации для проведения конкурсных процедур в рамках действующего законодательства»	да-1 нет-0	1	1	1	1	1	1	**1**	2020
																		Показатель 1 «Степень обеспеченности торгов (конкурентных процедур) на право заключения муниципальных контрактов конкурсной документацией»	%	100	100	100	100	100	100	**100**	2020
																		Административное мероприятие 2.03 «Проведение заседаний комиссии при администрации города по контролю за ходом подготовки к зиме»	да-1 нет-0	1	1	1	1	1	1	**1**	2020
																		Показатель 1 «Количество проведенных заседаний комиссии при администрации города по контролю за ходом подготовки к зиме»	единиц	24	53	42	40	24	24	**207**	2020
																		Административное мероприятие 2.04 «Формирование сводных годовых планов ремонтов источников тепловой энергии и тепловых сетей»	да-1 нет-0	1	1	1	1	1	1	**1**	2020
																		Показатель 1 «Количество сводных годовых планов ремонтов источников тепловой энергии и тепловых сетей»	единиц	1	1	1	1	1	1	**6**	2020
																		Показатель 2 «Количество сводных годовых отчетов по ремонту источников тепловой энергии и тепловых сетей»	единиц	1	1	1	1	1	1	**6**	2020
																		Административное мероприятие 2.05 «Координация деятельности организаций всех форм собственности по обеспечению в городе надежного предоставления коммунальных услуг»	да-1 нет-0	1	1	1	1	1	1	**1**	2020
																		Показатель 1 «Количество согласованной конкурсной документации по закупкам товаров, работ, услуг по предприятиям отрасли ЖКХ»	единиц	40	40	52	37	40	40	**249**	2020
																		Показатель 2 «Количество согласованных договоров по закупкам товаров, работ, услуг по предприятиям отрасли ЖКХ»	единиц	55	36	55	45	55	55	**301**	2020
																		Показатель 3 «Количество согласованных крупных сделок организаций отрасли ЖКХ, созданных с участием администрации города Твери»	единиц	20	74	52	85	74	74	**379**	2020
																		Показатель 4 «Количество согласований проведения текущего, аварийного и капитального ремонтов на объектах коммунального хозяйства»	единиц	30	3	5	5	5	5	**53**	2020
																		Показатель 5 «Количество выездных комиссий и совещаний по вопросам ЖКХ»	единиц	310	79	60	220	80	80	**829**	2020
																		Показатель 6 «Количество согласований ордеров на производство земляных работ»	единиц		23	200	62	23	23	**331**	2020
																		Административное мероприятие 2.06 «Ежедневный мониторинг работы коммунального хозяйства»	да-1 нет-0	1	1	1	1	1	1	**1**	2020
																		Показатель 1 «Количество оперативных сводок о работе жилищно-коммунального хозяйства за истекшие сутки в пределах компетенции департамента ЖКХ»	единиц	365	365	365	365	365	365	**2190**	2020
																		Административное мероприятие 2.07 «Обеспечение участия г. Твери в организуемых Правительством Тверской области для МО конкурсах на условиях софинансирования»	да-1 нет-0	1	0	0	0	0	0	**1**	2015
																		Показатель 1 «Количество подготовленных и согласованных в структурных подразделениях администрации города и Правительства Тверской области инвестиционных заявок»	единиц	2	0	0	0	0	0	**2**	2015
																		Административное мероприятие 2.08 «Подготовка отчетности в соответствии с нормативно-правовыми документами»	да-1 нет-0	1	1	1	1	1	1	**1**	2020
																		Показатель 1 «Количество отчетов по поручениям администрации города, ТГД, администрации Тверской области и прочие»	единиц	28	189	189	90	100	100	**696**	2020
																		Показатель 2 «Количество проведенных мониторингов и составленных отчетов по энергоэффективности»	единиц	14	0	0	0	0	0	**14**	2015
																		Показатель 3 «Количество отчетов, предоставленных организациями коммунального комплекса, о подготовке коммунального хозяйства к зиме»	единиц	56	11	52	52	52	52	**275**	2020
																		Административное мероприятие 2.09 «Подготовка документов для передачи объектов коммунальной инфраструктуры в муниципальную собственность»	да-1 нет-0	1	1	1	0	0	0	**1**	2017
																		Показатель 1 «Количество пакетов документов для передачи объектов коммунальной инфраструктуры в муниципальную собственность»	единиц	2	1	1	1	0	0	**5**	2017
																		Административное мероприятие 2.10 «Ведение реестра бесхозяйных инженерных сетей»	да-1 нет-0	1	1	1	1	1	1	**1**	2020
																		Показатель 1 «Количество обновлений реестра бесхозяйных инженерных сетей»	единиц	5	5	5	4	5	5	**29**	2020
																		Административное мероприятие 2.11 «Координация деятельности и оказание методической помощи учреждениям, уполномоченным администрацией города Твери на выполнение функций наймодателя жилых помещений, находящихся в муниципальной собственности»	да-1 нет-0	1	1	1	1	1	1	1	2020
																		Показатель 1 «Количество проверок деятельности муниципальных бюджетных и казенных учреждений города Твери»	единиц	0	1	1	0	1	0	3	2020
																		Показатель 2 «Степень оказания методической помощи учреждениям, уполномоченным администрацией города Твери на выполнение функций наймодателя жилых помещений, находящихся в муниципальной собственности»	%	100	100	100	100	100	100	100	2020
																		Административное мероприятие 2.12 «Контроль за платежной дисциплиной управляющих организаций, ТСЖ и ЖСК в сфере предоставления коммунальных услуг»	да-1 нет-0	1	1	1	1	1	1	**1**	2020
																		Показатель 1 «Количество комиссий по повышению платежной дисциплины управляющих организаций, ТСЖ и ЖСК по оплате за потребленные ресурсы»	единиц	12	10	10	10	12	12	**66**	2020
																		Административное мероприятие 2.13 «Разработка проектов нормативно-правовых актов по вопросам коммунального хозяйства»	да-1 нет-0	1	1	1	1	1	1	**1**	2020
																		Показатель 1 «Количество проектов решений ТГД»	единиц	3	1	1	1	1	1	**8**	2020
																		Показатель 2 «Количество проектов постановлений администрации города Твери»	единиц	10	17	24	24	10	10	**95**	2020
																		Показатель 3 «Количество проектов распоряжений администрации города Твери»	единиц	5	10	3	4	5	5	**32**	2020
																		Показатель 4 «Количество нормативно-правовых актов по подготовке коммунального хозяйства города к новому отопительному сезону»	единиц	4	4	4	3	4	4	**23**	2020
																		Административное мероприятие 2.14 «Организация и участие в заседаниях советов, комиссий, коллегий»	да-1 нет-0	1	1	1	1	1	1	**1**	2020
																		Показатель 1 «Количество совещаний с управляющими организациями города по вопросам управления многоквартирными домами»	штук	10	87	67	70	50	50	**334**	2020
																		Показатель 2 «Количество совещаний с управляющими компаниями и администрациями районов в г. Твери по вопросу обслуживания общего имущества многоквартирных домов и снабжения жителей города Твери коммунальными услугами»	штук	5	12	14	10	12	12	**65**	2020
																		Показатель 3 «Количество совещаний с муниципальными унитарными предприятиями и муниципальными учреждениями по вопросам осуществления ими уставной деятельности»	штук	5	11	48	20	10	10	**104**	2020
																		Показатель 4 «Проведение встреч с населением по вопросам жилищно-коммунального хозяйства»	штук	5	6	6	40	5	5	**67**	2020
																		Административное мероприятие 2.15 «Организация и ведение бухгалтерского учета»	да-1 нет-0	1	1	1	1	1	1	**1**	2020
																		Показатель 1 «Количество отчетов, представляемых департаментом в налоговые органы, во внебюджетные фонды, Росприроднадзор, Тверьстат, департамент финансов администрации города Твери»	единиц	50	50	50	115	50	50	**365**	2020
																		Показатель 2 «Количество бухгалтерских записей»	единиц	4800	4800	-	-	-	-	**9600**	2016
																		Задача 3 «Обеспечение реализации муниципальной политики в области благоустройства»	**тыс. руб.**	**0,0**	**0,0**	**0,0**	**0,0**	**0,0**	**0,0**	**0,0**	2020
																		Показатель 1 «Минимальное значение интегрального коэффициента эффективности реализации МП «Благоустройство города Твери» на 2015-2020 годы»	баллов	0,9	0,9	0,9	0,9	0,9	0,9	**0,9**	2020
																		Административное мероприятие 3.01 «Подготовка и исполнение годового плана реализации МП «Формирование комфортной городской среды» на 2015-2020 годы»	да-1 нет-0	1	1	1	1	1	1	**1**	2020
																		Показатель 1 «Количество распоряжений администрации города об утверждении плана реализации МП»	единиц	1	1	1	1	1	1	**6**	2020
																		Показатель 2 «Количество отчетов об исполнении плана реализации МП»	единиц	9	9	9	9	9	9	**54**	2020
																		Показатель 3 «Количество годовых отчетов об итогах реализации МП»	единиц		1	1	1	1	1	**5**	2020
																		Административное мероприятие 3.02 «Разработка проектов нормативных правовых актов администрации города Твери по вопросам, относящимся к сфере ведения ответственного исполнителя»	да-1 нет-0	1	1	1	1	1	1	**1**	2020
																		Показатель 1 «Количество разработанных проектов нормативных правовых актов администрации города Твери»	единиц	98	5	5	5	5	5	**123**	2020
																		Административное мероприятие 3.03 «Подготовка конкурсной документации для проведения конкурсных процедур в рамках действующего законодательства»	да-1 нет-0	1	1	1	1	1	1	**1**	2020
																		Показатель 1 «Степень обеспеченности торгов (конкурентных процедур) на право заключения муниципальных контрактов конкурсной документацией»	%	100	100	100	100	100	100	**100**	2020
																		Административное мероприятие 3.04 «Организация и ведение бухгалтерского учета»	да-1 нет-0	1	1	1	1	1	1	**1**	2020
																		Показатель 1 «Количество отчетов, представленных в налоговые органы, во внебюджетные фонды, Росприроднадзор, Тверьстат и департамент финансов администрации города Твери»	единиц	110	120	120	120	120	120	**710**	2020
																		Административное мероприятие 3.05 «Проведение плановых проверок в подведомственных казенном и бюджетных учреждениях»	да-1 нет-0	1	1	1	1	1	1	**1**	2020
																		Показатель 1 «Количество проведенных проверок»	единиц	8	12	12	10	12	12	**66**	2020
																		Задача 4 «Обеспечение реализации муниципальной политики в области дорожного хозяйства и общественного транспорта»	**тыс. руб.**	**0,0**	**0,0**	**0,0**	**0,0**	**0,0**	**0,0**	**0,0**	2020
																		Показатель 1 «Минимальное значение интегрального коэффициента эффективности реализации МП «Дорожное хозяйство и общественный транспорт города Твери» на 2015-2020 годы»	баллов	0,9	0,9	0,9	0,9	0,9	0,9	**0,9**	2020
																		Административное мероприятие 4.01 «Подготовка и исполнение годового плана реализации МП «Дорожное хозяйство и общественный транспорт города Твери» на 2015-2020 годы»	да-1 нет-0	1	1	1	1	1	1	**1**	2020
																		Показатель 1 «Количество распоряжений администрации города об утверждении плана реализации МП»	единиц	1	1	1	1	1	1	**6**	2020
																		Показатель 2 «Количество отчетов об исполнении плана реализации МП»	единиц	9	9	9	9	9	9	**54**	2020
																		Показатель 3 «Количество годовых отчетов об итогах реализации МП»	единиц		1	1	1	1	1	**5**	2020
																		Административное мероприятие 4.02 «Выдача разрешений на право производства земляных работ»	да-1 нет-0	1	1	1	1	1	1	**1**	2020
																		Показатель 1 «Количество выданных разрешений на право производства земляных работ»	единиц	350	350	350	470	350	350	**2 220**	2020
																		Административное мероприятие 4.03 «Разработка проектов нормативных правовых актов администрации города Твери по вопросам, относящимся к сфере ведения ответственного исполнителя»	да-1 нет-0	1	1	1	1	1	1	**1**	2020
																		Показатель 1 «Количество разработанных проектов нормативных правовых актов администрации города Твери»	единиц	5	5	5	5	5	5	**30**	2020
																		Административное мероприятие 4.04 «Подготовка конкурсной документации для проведения конкурсных процедур в рамках действующего законодательства»	да-1 нет-0	1	1	1	1	1	1	**1**	2020
																		Показатель 1 «Степень обеспеченности торгов (конкурентных процедур) на право заключения муниципальных контрактов конкурсной документацией»	%	100	100	100	100	100	100	**100**	2020
																		Административное мероприятие 4.05 «Организация и ведение бухгалтерского учета»	да-1нет-0	1	1	1	1	1	1	**1**	2020
																		Показатель 1 «Количество отчетов, представленных в налоговые органы, во внебюджетные фонды, Росприроднадзор, Тверьстат и департамент финансов администрации города Твери»	единиц	50	50	50	50	50	50	**300**	2020
																		Административное мероприятие 4.06 «Обеспечение бесперебойной работы используемой департаментом вычислительной и оргтехники»	да-1 нет-0	1	1	1	1	1	1	**1**	2020
																		Показатель 1 «Количество проведенных профилактических мероприятий и ремонтов»	единиц	12	12	12	12	12	12	**72**	2020
																		Административное мероприятие 4.07 «Проведение плановых проверок на подведомственном муниципальном предприятии»	да-1 нет-0	1	1	1	1	1	1	**1**	2020
																		Показатель 1 «Количество проведенных проверок»	единиц	4	3	4	4	4	4	**23**	2020
																		Административное мероприятие 4.08 «Обеспечение работы городской комиссии по безопасности дорожного движения»	да-1 нет-0	1	1	1	1	1	1	**1**	2020
																		Показатель 1 «Количество проведенных заседаний комиссий»	единиц	4	2	4	3	4	4	**21**	2020
																		Задача 5 «Содействие обеспечению правопорядка и безопасности населения города Твери»	**тыс. руб.**	**0,0**	**0,0**	**0,0**	**0,0**	**0,0**	**0,0**	**0,0**	2020
																		Показатель 1 «Минимальное значение интегрального коэффициента эффективности реализации МП «Обеспечение правопорядка и безопасности населения города Твери» на 2015-2020 годы»	баллов	0,9	0,9	0,9	0,9	0,9	0,9	**0,9**	2020
																		Административное мероприятие 5.01 «Подготовка и исполнение годового плана реализации МП «Обеспечение правопорядка и безопасности населения города Твери» на 2015-2020 годы»	да-1 нет-0	1	1	1	1	1	1	**1**	2020
																		Показатель 1 «Количество распоряжений администрации города об утверждении плана реализации МП»	единиц	1	1	1	1	1	1	**6**	2020
																		Показатель 2 «Количество отчетов об исполнении плана реализации МП»	единиц	9	9	9	9	9	9	**54**	2020
																		Показатель 3 «Количество годовых отчетов об итогах реализации МП»	единиц		1	1	1	1	1	**5**	2020
																		Административное мероприятие 5.02 «Разработка проектов нормативных правовых актов администрации города Твери по вопросам, относящимся к сфере ведения управления по обеспечению безопасности жизнедеятельности населения администрации города Твери»	да-1 нет-0	1	1	1	1	1	1	**1**	2020
																		Показатель 1 «Количество подготовленных правовых актов»	единиц	18	24	10	21	10	10	**93**	2020
																		Административное мероприятие 5.03 «Подготовка проектов решений Тверской городской Думы по вопросам, относящимся к сфере ведения управления по обеспечению безопасности жизнедеятельности населения администрации города Твери»	да-1 нет-0	1	1	1	1	1	1	**1**	2020
																		Показатель 1 «Количество подготовленных проектов решений ТГД»	единиц	1	1	1	1	1	1	**6**	2020
																		Административное мероприятие 5.04 «Проведение совещаний с участием начальников штабов ГО и ЧС администраций районов в городе Твери»	да-1 нет-0	1	1	1	1	1	1	**1**	2020

																		Показатель 1 «Количество проведенных совещаний»	единиц	50	50	50	50	50	50	**300**	2020
																		Подпрограмма 3 «Управление муниципальными финансами города Твери»	**тыс. руб.**	**0,0**	**0,0**	**0,0**	**0,0**	**0,0**	**0,0**	**0,0**	2020
																		Задача 1 «Обеспечение долгосрочной сбалансированности, устойчивости бюджета города Твери»	**тыс. руб.**	**0,0**	**0,0**	**0,0**	**0,0**	**0,0**	**0,0**	**0,0**	2020
																		Показатель 1 «Доля бюджетных ассигнований, запланированных с учетом внешних и внутренних факторов, влияющих на бюджет города Твери»	%	100	100	100	100	100	100	**100**	2020
																		Показатель 2 «Количество нарушений ст. 92.1 Бюджетного кодекса Российской Федерации в части соблюдения уровня предельного объема дефицита бюджета города Твери при формировании муниципального бюджета»	единиц	0	0	0	0	0	0	**0**	2020
																		Административное мероприятие 1.01 «Осуществление контроля за выполнением прогноза налоговых и неналоговых доходов бюджета города Твери»	да-1 нет-0	1	1	1	1	1	1	**1**	2020
																		Показатель 1 «Уровень исполнения плановых назначений налоговых и неналоговых доходов местного бюджета (отклонение от 100%-ного значения)»	%	5	5	5	5	5	5	**5**	2020
																		Показатель 2 «Доля видов налоговых и неналоговых доходов бюджета города Твери, по которым проводится регулярный анализ и оценка перспективного исполнения»	%	100	100	100	100	100	100	**100**	2020
																		Административное мероприятие 1.02 «Организация информационного взаимодействия между территориальными налоговыми органами Тверской области и администрацией города Твери (на основе соглашений)»	да-1 нет-0	1	1	1	1	1	1	**1**	2020
																		Показатель 1 «Минимальное количество соглашений между территориальными налоговыми органами Тверской области и администрацией города Твери (на основе соглашений)»	штук	1	1	1	1	1	1	**1**	2020
																		Административное мероприятие 1.03 «Осуществление мониторинга изменений законодательства о налогах и сборах Российской Федерации в части местных налогов и сборов»	да-1 нет-0	1	1	1	1	1	1	**1**	2020
																		Показатель 1 «Доля нормативных актов органов местного самоуправления, регулирующих вопросы налоговой сферы, охваченных систематическим мониторингом»	%	100	100	100	100	100	100	**100**	2020
																		Административное мероприятие 1.04 «Координация деятельности главных администраторов (администраторов) доходов бюджета города Твери в части администрирования доходов бюджета города»	да-1 нет-0	1	1	1	1	1	1	**1**	2020
																		Показатель 1 «Степень соответствия правовых актов по администрированию доходов главных администраторов доходов-органов местного самоуправления решению Тверской городской Думы о бюджете города»	%	100	100	100	100	100	100	**100**	2020
																		Административное мероприятие 1. 05 «Ведение реестра расходных обязательств»	да-1 нет-0	1	1	1	1	1	1	**1**	2020
																		Показатель 1 «Доля расходов бюджета города, увязанных с реестром расходных обязательств, в общем объеме расходов бюджета»	%	100	100	100	100	100	100	**100**	2020
																		Административное мероприятие 1.06 «Соблюдение ограничений по уровню дефицита бюджета города и обеспечение оптимального уровня дефицита для исполнения бюджета города»	да-1 нет-0	1	1	1	1	1	1	**1**	2020
																		Показатель 1 «Доля дефицита бюджета города, определенная с учетом ст. 92.1 Бюджетного Кодекса Российской Федерации, к доходам бюджета города без учета безвозмездных поступлений»	%	10	10	10	10	10	10	**10**	2020
																		Задача 2 «Совершенствование организации и осуществления бюджетного процесса в городе Твери»	**тыс. руб.**	**0,0**	**0,0**	**0,0**	**0,0**	**0,0**	**0,0**	**0,0**	2020
																		Показатель 1 «Количество нарушений статьи 92.1 Бюджетного кодекса Российской Федерации в части соблюдения уровня предельного объема дефицита бюджета города Твери»	единиц	0	0	0	0	0	0	**0**	2020
																		Показатель 2 «Доля НПА города Твери, регулирующих вопросы бюджетного финансирования, соответствующих федеральному и региональному законодательству»	%	100	100	100	100	100	100	**100**	2020
																		Административное мероприятие 2.01 «Обеспечение нормативного правового регулирования в сфере организации бюджетного процесса»	да-1 нет-0	1	1	1	1	1	1	**1**	2020
																		Показатель 1 «Минимальное количество разработанных нормативных правовых актов в сфере бюджетных правоотношений в городе Твери»	штук	10	10	10	10	10	10	**10**	2020
																		Показатель 2 «Доля проверенных и согласованных проектов правовых актов, разработанных отраслевыми (функциональными) и территориальными органами администрации города Твери в установленные сроки»	%	100	100	100	100	100	100	**100**	2020
																		Административное мероприятие 2.02 «Организация планирования бюджета города Твери»	да-1 нет-0	1	1	1	1	1	1	**1**	2020
																		Показатель 1 «Составление прогноза поступления доходов в бюджет и источников финансирования дефицита бюджета города»	кол-во раз в год	1	1	1	1	1	1	**1**	2020
																		Показатель 2 «Наличие порядка и методики планирования бюджетных ассигнований бюджета города на очередной финансовый год и плановый период»	да - 1 нет - 0	1	1	1	1	1	1	**1**	2020
																		Показатель 3 «Формирование предельных объемов бюджетных ассигнований бюджета города»	кол-во раз в год	1	1	1	1	1	1	**1**	2020
																		Показатель 4 «Формирование свода потребности в бюджетных ассигнованиях на исполнение действующих и принимаемых расходных обязательств города»	кол-вораз в год	1	1	1	1	1	1	**1**	2020
																		Показатель 5 «Наличие порядка составления проекта бюджета города Твери на очередной финансовый год и плановый период»	да - 1 нет - 0				1	1	1	**1**	2020
																		Показатель 6 «Наличие порядка разработки и утверждения бюджетного прогноза города Твери на долгосрочный период»	да - 1 нет - 0				1	1	1	**1**	2020
																		Показатель 7 «Наличие утвержденного бюджетного прогноза города Твери на долгосрочный период»	да - 1 нет - 0				1	1	1	**1**	2020
																		Показатель 8 «Продолжительность периода, который охватывает утвержденный бюджетный прогноз города Твери как документ стратегического планирования»	лет				6	6	6	**6**	2020
																		Административное мероприятие 2.03 «Своевременное и качественное формирование текстовой части проекта решения Тверской городской Думы о бюджете города на очередной финансовый год и плановый период, приложений и пояснительной записки к нему»	да-1 нет-0	1	1	1	1	1	1	**1**	2020
																		Показатель 1 «Степень соблюдения норм Положения о бюджетном процессе в городе Твери»	%	100	100	100	100	100	100	**100**	2020
																		Административное мероприятие 2.04 «Своевременное и качественное составление документов и материалов, представляемых в Тверскую городскую Думу одновременно с проектом решения о бюджете»	да-1 нет-0	1	1	1	1	1	1	**1**	2020
																		Показатель 1 «Доля материалов, представляемых в Тверскую городскую Думу одновременно с проектом решения о бюджете, подготовленных в соответствии с требованиями, установленными Положением о бюджетном процессе в городе Твери»	%	100	100	100	100	100	100	**100**	2020
																		Административное мероприятие 2.05 «Организация исполнения бюджета города по расходам бюджета города»	да-1 нет-0	1	1	1	1	1	1	**1**	2020
																		Показатель 1 «Степень соблюдения сроков формирования и утверждения сводной бюджетной росписи бюджета города Твери, внесение изменений в нее в установленные сроки»	%	100	100	100	100	100	100	**100**	2020
																		Показатель 2 «Степень соблюдения сроков доведения до распорядителей (прямых получателей) бюджетных ассигнований, лимитов бюджетных обязательств и уведомлений об их изменении»	%	100	100	100	100	100	100	**100**	2020
																		Показатель 3 «Степень соблюдения сроков формирования, утверждения и ведения кассового плана исполнения бюджета города»	%	100	100	100	100	100	100	**100**	2020
																		Показатель 4 «Максимальная доля просроченной кредиторской задолженности в общих расходах бюджета города»	%	0,5	0,5	0,5	0,5	0,5	0,5	**0,5**	2020
																		Показатель 5 «Минимальный процент исполнения расходных обязательств бюджета города от запланированных значений»	%	90	90	90	90	90	90	**90**	2020
																		Показатель 6 «Минимальная доля бюджетных и автономных учреждений в общем количестве муниципальных учреждений»	%	89	89	89	90	90	90	**90**	2020
																		Показатель 7 «Минимальная доля расходов бюджета города, запланированных с учетом муниципальных заданий на оказание муниципальных услуг (выполнение работ) к общему объему запланированных средств для муниципальных учреждений»	%	90	85	85	85	85	85	**85**	2020
																		Показатель 8 «Степень соблюдения сроков формирования месячного, квартального и годового отчетов об исполнении бюджета города Твери для последующего представления в министерство финансов Тверской области»	%	100	100	100	100	100	100	**100**	2020
																		Показатель 9 «Наличие порядка составления и ведения сводной бюджетной росписи бюджета города Твери и порядка утверждения (изменения), доведения (отзыва) лимитов бюджетных обязательств»	да-1 нет-0				1	1	1	**1**	2020
																		Показатель 10 «Наличие порядка составления и ведения кассового плана исполнения бюджета города Твери»	да-1 нет-0				1	1	1	**1**	2020
																		Показатель 11 «Наличие правил применения бюджетной классификации Российской Федерации по расходам бюджета города Твери»	да-1 нет-0				1	1	1	**1**	2020
																		Административное мероприятие 2.06 «Осуществление кассового обслуживания бюджетных учреждений города»	да-1 нет-0	1	1	1	1	1	1	**1**	2020
																		Показатель 1 «Доля расходов бюджетных учреждений города Твери, осуществленных через муниципальное казначейство»	%	100	100	100	100	100	100	**100**	2020
																		Показатель 2 «Доля муниципальных бюджетных учреждений города Твери, лицевые счета которых обслуживаются в муниципальном казначействе»	%	100	100	100	100	100	100	**100**	2020
																		Административное мероприятие 2.07 «Осуществление финансового контроля (в формате санкционирования) исполнения бюджета города Твери в рамках казначейского исполнения бюджета»	да-1 нет-0	1	1	1	1	1	1	**1**	2020
																		Показатель 1 «Доля расходов бюджета города Твери, охваченных текущим контролем казначейства города Твери»	%	100	100	100	100	100	100	**100**	2020
																		Показатель 2 «Доля оплаченных обязательств, подтвержденных получателями бюджетных средств, из числа санкционированных к оплате»	%	100	100	100	100	100	100	**100**	2020
																		Административное мероприятие 2.08 «Совершенствование организации кассового исполнения бюджета города в целях соблюдения равномерности исполнения показателей кассового плана»	да-1 нет-0	1	1	1	1	1	1	**1**	2020
																		Показатель 1 «Равномерность расходов городского бюджета (максимальная доля кассовых расходов IV квартала в годовом объеме расходов, произведенных за счет налоговых и неналоговых поступлений и источников финансирования дефицита бюджета города Твери)»	%	37	37	37	37	37	37	**37**	2020
																		Административное мероприятие 2.09 «Обеспечение прозрачности бюджетного процесса и доступности информации о состоянии муниципальных финансов»	да-1 нет-0	1	1	1	1	1	1	**1**	2020
																		Показатель 1 «Доля размещённых на официальном сайте администрации города проектов решений о бюджете и отчётов об исполнении бюджета»	%	100	100	100	100	100	100	**100**	2020
																		Показатель 2 «Доля размещённых на официальном сайте администрации города правовых актов города Твери, подготовленных в сфере правового регулирования бюджетного процесса и управления муниципальными финансами»	%	100	100	100	100	100	100	**100**	2020
																		Показатель 3 «Подготовка материалов на публичные слушания по проекту решения Тверской городской Думы о бюджете города Твери на очередной финансовый год и плановый период»	кол-во раз в год	1	1	1	1	1	1	**1**	2020
																		Показатель 4 «Подготовка материалов на публичные слушания по проекту решения Тверской городской Думы об исполнении бюджета за отчетный финансовый год»	кол-во раз в год	1	1	1	1	1	1	**1**	2020
																		Показатель 5 «Составление и размещение на официальном сайте администрации города Твери документа "Бюджет для граждан", подготовленного на основе решения Тверской городской Думы о бюджете города Твери на очередной финансовый год и плановый период»	кол-во раз в год		1	1	1	1	1	**1**	2020
																		Показатель 6 «Составление и размещение на официальном сайте администрации города Твери документа "Бюджет для граждан", подготовленного на основе решения Тверской городской Думы об исполнении бюджета города Твери за отчетный финансовый год»	кол-во раз в год		1	1	1	1	1	**1**	2020
																		Административное мероприятие 2.10 «Информационное и техническое сопровождение, обновление автоматизированных систем (АС) исполнения бюджета «Бюджет» и «Удаленное рабочее место» в соответствии с действующим законодательством»	да-1 нет-0	1	1	1	1	1	1	**1**	2020
																		Показатель 1 «Доля структурных подразделений, работающих в АС «Удаленное рабочее место»	%	100	100	100	100	100	100	**100**	2020
																		Показатель 2 «Средний срок реагирования на возникновение нестандартных ситуаций в работе автоматизированных систем»	дней	1	1	1	1	1	1	**1**	2020
																		Административное мероприятие 2.11«Передача информации в региональную систему учета государственных и муниципальных платежей» в соответствии с Федеральным законом от 27.07.2010 г. № 210-ФЗ «Об оказании предоставления государственных и муниципальных услуг»	да-1нет-0	1	1	1	1	1	1	**1**	2020
																		Показатель 1 «Доля передачи текущей информации в региональную систему учета государственных и муниципальных платежей о платежах, являющихся источниками формирования доходов бюджетной системы Российской Федерации, а также иных платежах, предусмотренных федеральными законами»	%	100	100	100	100	100	100	**100**	2020
																		Задача 3 «Проведение ответственной долговой политики»	**тыс. руб.**	**0,0**	**0,0**	**0,0**	**0,0**	**0,0**	**0,0**	**0,0**	2020
																		Показатель 1 «Отсутствие задолженности по долговым обязательствам»	да-1 нет-0	1	1	1	1	1	1	**1**	2020
																		Административное мероприятие 3.01 «Эффективное управление муниципальным долгом, соблюдение ограничений по уровню муниципального долга, обеспечение своевременных расчетов по долговым обязательствам города»	да-1 нет-0	1	1	1	1	1	1	**1**	2020
																		Показатель 1 «Максимальное значение отношения муниципального долга города Твери по состоянию на 1 января года, следующего за отчетным, к доходам бюджета города Твери (без учета объема безвозмездных поступлений) в отчетном финансовом году с учетом ограничений, установленных статьей 107 Бюджетного Кодекса Российской Федерации»	менее или равно 100% - 1, более 100% - 0	1	1	1	1	1	1	**1**	2020
																		Показатель 2 «Осуществления контроля за соблюдением предельного объема муниципального долга и предельного объема заимствований»	да-1 нет-0	1	1	1	1	1	1	**1**	2020
																		Показатель 3 «Доля просроченной задолженности по муниципальным долговым обязательствам»	%	0	0	0	0	0	0	**0**	2020
																		Показатель 4 «Продолжительность периода, на который осуществлен прогноз по оптимальному уровню заимствований для города Твери»	лет	6	6	6					2017
																		Показатель 5 «Максимальное значение отношения объема расходов на обслуживание муниципального долга к общему объему расходов бюджета города, за исключением объема расходов, которые осуществляются за счет субвенций из областного бюджета, с учетом ограничений, установленных статьей 111 Бюджетного Кодекса Российской Федерации»	менее или равно 15% - 1, более 15% -0	1	1	1	1	1	1	**1**	2020
																		Показатель 6 «Доля задолженности по платежам по обслуживанию муниципального долга города Твери, не выплаченной в отчетном году в установленные сроки к общей сумме задолженности»	%	0	0	0	0	0	0	**0**	2020
																		Административное мероприятие 3.02 «Привлечение кредитных средств от кредитных организаций для обеспечения сбалансированности бюджета города Твери на наиболее выгодных условиях»	да-1нет-0	1	1	1	1	1	1	**1**	2020
																		Показатель 1 «Минимальная частота проведения мониторинга состояния финансового рынка в целях снижения расходов на обслуживание муниципального долга»	кол-во раз в год	4	4	4	4	4	4	**4**	2020
																		Показатель 2 «Проведение мониторинга процентных ставок по привлеченным кредитам коммерческих банков муниципальными образованиями Российской Федерации (при сопоставимых условиях заимствования)»	кол-во раз в год	12	12	12	12	12	12	**12**	2020
																		Показатель 3 «Отношение ставки привлеченных заемных средств к средневзвешенной ставке кредитования по муниципальным образованиям (при сопоставимых условиях заимствований)»	%	100	100	100	100	100	100	**100**	2020
																		Показатель 4 «Доля привлеченных заемных средств в бюджет города Твери на основе конкурсов, аукционов»	%	100	100	100	100	100	100	**100**	2020
																		Административное мероприятие 3.03 «Привлечение из федерального бюджета бюджетных кредитов на пополнение остатков средств на счетах местных бюджетов»	да-1 нет-0		1	1	1	1	1	**1**	2020
																		Показатель 1 «Заключение с Управлением Федерального казначейства по Тверской области договора о предоставлении бюджетного кредита на пополнение остатков средств на счетах местных бюджетов»	кол-во раз в год		1	1	1	1	1	**1**	2020
																		Административное мероприятие 3.04 «Осуществление управления единым счетом бюджета города Твери».	да-1 нет-0				1	1	1	**1**	2020
																		Показатель 1 «Отношение объема привлеченных средств организаций, учредителем которых является администрация города Твери (ее структурные подразделения), к объему возвращенных средств организациям по состоянию на 31 декабря соответствующего финансового года»	%				100	100	100	**100**	2020
																		Показатель 2 «Максимальная продолжительность периода, на который произведен оптимальный объем внутренних заимствований»	месяцев				12	12	12	**12**	2020
																		Задача 4 «Обеспечение размещения извещений о проведении конкурентных процедур»	**тыс. руб.**	**0,0**	**0,0**	**0,0**	**0,0**	**0,0**	**0,0**	**0,0**	2020
																		Показатель 1 «Доля размещенных извещений о проведении конкурентных процедур от общего объема заявок, поступивших от муниципальных органов, муниципальных казенных учреждений, а также бюджетных учреждений города Твери»	%	100	100	100	100	100	100	**100**	2020
																		Административное мероприятие 4.01 «Проведение обработки (прием и анализ) заявок заказчиков на проведение конкурентных способов определения поставщиков (подрядчиков, исполнителей)»	да-1 нет-0	1	1	1	1	1	1	**1**	2020
																		Показатель 1 «Доля проанализированных сотрудниками МКУ "Центр организации торгов" заявок на проведение конкурентных процедур от общего объема заявок, поступивших от муниципальных органов, муниципальных казенных учреждений, а также бюджетных учреждений города Твери»	%	100	100	100	100	100	100	**100**	2020
																		Административное мероприятие 4.02 «Размещение извещений об осуществлении закупки на официальном сайте единой информационной системы в информационно-телекоммуникационной сети «Интернет»	да-1 нет-0	1	1	1	1	1	1	**1**	2020
																		Показатель 1 «Доля размещенных извещений об осуществлении закупки на официальном сайте единой информационной системы в информационно-телекоммуникационной сети «Интернет» от общего объема заявок, поступивших от заказчиков через автоматизированную информационную систему «WEB-Торги-КС»	%	100	100	100	100	100	100	**100**	2020
																		Административное мероприятие 4.03 «Проведение процедур определения поставщиков (подрядчиков, исполнителей) конкурентными способами, без нарушения законодательства в сфере закупки»	да-1 нет-0	1	1	1	1	1	1	**1**	2020
																		Показатель 1 «Максимальное количество обоснованных решений контролирующих органов, судебных решений (вступивших в законную силу) на 500 процедур определения поставщиков (подрядчиков, исполнителей) конкурентным способом проводимых управлением муниципального заказа»	единиц	4	4	4	4	4	4	**24**	2020

																		Административное мероприятие 4.04 «Проведение процедур определения поставщиков (подрядчиков, исполнителей), в которых приняли участие не менее 2-х участников»	да-1 нет-0	1	1	1	1	1	1	**1**	2020
																		Показатель 1 «Минимальный объем процедур определения поставщиков (подрядчиков, исполнителей), в которых приняли участие не менее 2-х участников от общего объема закупок, извещения о которых были размещены на официальном сайте единой информационной системы в информационно-телекоммуникационной сети Интернет»	%	60	60	60	48	48	48	**48**	2020
																		Административное мероприятие 4.05 «Проведение лекций, семинаров, совещаний, инструктивных писем, разработка методических материалов для заказчиков»	да-1 нет-0	1	1	1	1	1	1	**1**	2020
																		Показатель 1 «Количество организационных мероприятий (лекций, семинаров, совещаний, инструктивных писем, разработанных методических материалов), организованных МКУ "Центр организации торгов" для муниципальных и иных заказчиков города Твери»	единиц	14	16	20	20	20	20	**110**	2020
																		Подпрограмма 4 «Обеспечение реализации муниципальной политики в сфере управления имуществом, информации и права»	**тыс. руб.**	**21 996,4**	**14 211,7**	**13 830,4**	**15 154,9**	**16 705,9**	**16 705,9**	**98 605,2**	2020
0	**1**	**5**	**0**	**1**	**1**	**3**	**1**	**3**	**4**	**0**	**1**	**0**	**0**	**0**	**0**	**0**		**Задача 1 «Обеспечение реализации муниципальной политики в области управления муниципальной собственностью»**	**тыс. руб.**	**7335,0**	**0,0**	**0,0**	**0,0**	**0,0**	**0,0**	**7 335,0**	2020
																		Показатель 1 «Минимальное значение интегрального коэффициента эффективности реализации МП «Управление муниципальной собственностью» на 2015-2020 годы»	баллов	0,9	0,9	0,9	0,9	0,9	0,9	**0,9**	2020
0	1	5	0	1	1	3	1	3	4	0	1	0	0	0	0	0		**Мероприятие 1.01** «Расходы на обеспечение деятельности участника муниципальной программы (МКСУ ТЭФИ)»	тыс. руб.	7 335,0	0,0	0,0	0,0	0,0	0,0	**7 335,0**	2015
																		Показатель 1 «Исполнение сметы расходов»	%	100						**100**	2015
																		Административное мероприятие 1.02 «Подготовка и исполнение годового плана реализации МП «Управление муниципальной собственностью» на 2015-2020 годы»	да-1 нет-0	1	1	1	1	1	1	**1**	2020
																		Показатель 1 «Количество распоряжений администрации города об утверждении плана реализации МП»	единиц	1	1	1	1	1	1	**6**	2020
																		Показатель 2 «Количество подготовленных отчетов об исполнении плана реализации МП»	единиц	9	9	9	9	9	9	**54**	2020
																		Показатель 3 «Количество подготовленных годовых отчетов об итогах реализации МП»	единиц		1	1	1	1	1	**5**	2020
																		Административное мероприятие 1.03 «Организация и проведение заседаний комиссии по эффективному использованию муниципального имущества города Твери»	да-1 нет-0	1	1	1	1	1	1	**1**	2020
																		Показатель 1 «Количество проведенных заседаний комиссии»	единиц	12	30	24	24	12	12	**114**	2020
																		Административное мероприятие 1.04 «Мониторинг земельного налога в целях уточнения и расширения налоговой базы по земельному налогу. Ведение базы данных Программного комплекса «Сведения о земельных участках муниципального образования» (ПК «ЗУМО»)»	да-1 нет-0	1	1	1	1	1	1	**1**	2020
																		Показатель 1 «Количество земельных участков, сведения о которых содержатся в ПК «ЗУМО»	единиц	27 000	28 265	28 265	28 265	28 265	27 000	**27 000**	2020
																		Показатель 2 «Доля площади земельных участков, являющихся объектами налогообложения земельным налогом, в общей площади территории города Твери»	%	58	58	58	59	59	59	**59**	2020
																		Административное мероприятие 1.05 «Представление интересов муниципального образования город Тверь как кредитора в делах о несостоятельности (банкротстве) предприятий различных форм собственности, имеющих задолженность перед бюджетом города Твери»	да-1 нет-0	1	1	1	1	1	1	**1**	2020
																		Показатель 1 «Количество собраний кредиторов и судебных заседаний, в которых принято участие в качестве собственника имущества должника - муниципального унитарного предприятия и (или) кредитора, и (или) органа местного самоуправления»	единиц	300	370	400	500	500	500	**2 570**	2020
																		Показатель 2 «Доля основных фондов организаций муниципальной формы собственности, находящихся в стадии банкротства, в основных фондах организаций муниципальной формы собственности (на конец года)»	%	55	5	5	5	5	5	**5**	2020
																		Административное мероприятие 1.06 «Подготовка документации и проведение конкурсных процедур в рамках действующего законодательства РФ»	да-1 нет-0	1	1	1	1	1	1	**1**	2020
																		Показатель 1 «Количество проведенных торгов (конкурентных процедур) на право заключения муниципальных контрактов»	единиц	23	40	37	24	24	24	**172**	2020
																		Административное мероприятие 1.07 «Обновление информации о деятельности департамента управления имуществом и земельными ресурсами, размещаемой в сети Интернет на сайте администрации города Твери»	да-1 нет-0	1	1	1	1	1	1	**1**	2020
																		Показатель 1 «Количество обновлений на сайте»	единиц	38	38	38	24	24	24	**186**	2020
																		Административное мероприятие 1.08 «Ведение реестра муниципальной собственности в информационной системе управления муниципальным имуществом и информационной базы по земельным участкам муниципального образования город Тверь»	да-1 нет-0	1	1	1	1	1	1	**1**	2020
																		Показатель 1 «Количество объектов учета, в том числе объектов бесхозяйного имущества, находящихся в информационной системе на предучете»	единиц	59 778	46 700	47 050	47 300	47 300	47 300	**47 300**	2020
																		Показатель 2 «Количество внесенных изменений в реестр муниципальной собственности по объектам учета»	единиц	21 500	32 300	23 500	23 500	24 500	24 500	**149 800**	2020
																		Показатель 3 «Количество внесенных изменений в информационную базу по земельным участкам города Твери»	единиц	15 000	15 000	15 000	15 000	15 000	15 000	**90 000**	2020
																		Административное мероприятие 1.09 «Организация и ведение бухгалтерского учета, в том числе имущества муниципальной казны и администрируемых доходов»	да-1 нет-0	1	1	1	1	1	1	**1**	2020
																		Показатель 1 «Количество отчетов, представляемых в налоговые органы, во внебюджетные фонды, Росприроднадзор, Тверьстат и департамент финансов администрации города Твери»	единиц	58	141	140	140	140	140	**759**	2020
																		Показатель 2 «Доля исполненных муниципальных контрактов (договоров) в общем количестве заключенных муниципальных контрактов (договоров)»	%	100	100	100	100	100	100	**100**	2020
																		Показатель 3 «Количество бухгалтерских записей, отражающих движение имущества муниципальной казны»	единиц	10 000	6 000	12 600	5 000	5 000	5 000	**43 600**	2020
																		Задача 2 «Развитие информационно-коммуникационных технологий в администрации города»	**тыс. руб.**	**0,0**	**0,0**	**0,0**	**0,0**	**0,0**	**0,0**	**0,0**	2020
																		Показатель 1 «Количество используемых информационных систем»	штук	16	16	16	16	16	16	**16**	2020
																		Показатель 2 «Количество доступных онлайн-сервисов для жителей города Твери»	штук	2	2	2	2	2	2	**2**	2020
																		Показатель 3 «Минимальное значение интегрального коэффициента эффективности реализации МП «Развитие информационных ресурсов города Твери» на 2015-2020 годы»	баллов	0,9	0,9	0,9	0,9	0,9	0,9	**0,9**	2020
																		Административное мероприятие 2.01 «Подготовка и исполнение годового плана реализации МП «Развитие информационных ресурсов города Твери» на 2015-2020 годы»	да-1 нет-0	1	1	1	1	1	1	**1**	2020
																		Показатель 1 «Количество распоряжений администрации города об утверждении плана реализации МП»	единиц	1	1	1	1	1	1	**6**	2020
																		Показатель 2 «Количество подготовленных отчетов об исполнении плана реализации МП»	единиц	9	9	9	9	9	9	**54**	2020
																		Показатель 3 «Количество подготовленных годовых отчетов об итогах реализации МП»	единиц		1	1	1	1	1	**5**	2020
																		Административное мероприятие 2.02 «Разработка, внедрение и дальнейшее сопровождение информационных систем администрации города Твери»	да-1 нет-0	1	1	1	1	1	1	**1**	2020
																		Показатель 1 «Количество структурных подразделений, работающих в различных информационных системах (ИС)»	штук	14	15	15	15	15	15	**15**	2020
																		Показатель 2 «Доля документов, переведенных из бумажного в электронный формат для различных автоматизированных информационных систем (АИС)»	%	30	40	45	50	55	60	**60**	2020
																		Показатель 3 «Доля пользователей, работающих в различных информационных системах (ИС)»	%	30	35	40	45	50	55	**55**	2020
																		Административное мероприятие 2.03 «Обеспечение информационной безопасности в локальной вычислительной сети администрации города Твери, в том числе и при обработке персональных данных»	да-1 нет-0	1	1	1	1	1	1	**1**	2020
																		Показатель 1 «Доля рабочих мест, подключенных к защищенной локально-вычислительной сети структурных подразделений администрации города Твери»	%	100	100	100	100	100	100	**100**	2020
																		Показатель 2 «Доля актуальных версий лицензионных программных средств и наличие технической поддержки по программным продуктам»	%	100	97	97	97	97	100	**100**	2020
																		Показатель 3 «Количество предоставленных информационных сервисов для посетителей сайта»	штук	2	2	2	2	2	2	**2**	2020
																		Административное мероприятие 2.04 «Обеспечение бесперебойной работы компьютерного и периферийного оборудования»	да-1 нет-0	1	1	1	1	1	1	**1**	2020
																		Показатель 1 «Доля бесперебойно работающего компьютерного оборудования и оргтехники Тверской городской Думы и структурных подразделений администрации города»	%	100	100	100	100	100	100	**100**	2020
																		Задача 3 «Правовое обеспечение деятельности администрации города Твери»	**тыс. руб.**	**0,0**	**0,0**	**0,0**	**0,0**	**0,0**	**0,0**	**0,0**	2020
																		Показатель 1 «Доля рассмотренных проектов НПА от общего количества проектов НПА, поступивших на правовую экспертизу»	%	100	100	100	100	100	100	**100**	2020
																		Административное мероприятие 3.01 «Мониторинг муниципальных правовых актов в сфере противодействия коррупции и организации своевременного внесения в них соответствующих изменений»	да-1нет-0	1	1	1	1	1	1	**1**	2020
																		Показатель 1 «Доля муниципальных правовых актов, охваченных мониторингом»	%	100	100	100	100	100	100	**100**	2020
																		Административное мероприятие 3.02 «Экспертиза проектов договоров (соглашений) и муниципальных контрактов, заключаемых администрацией города Твери, иных документов правового характера на предмет соответствия требованиям законодательства и правилам юридической техники»	да-1 нет-0	1	1	1	1	1	1	**1**	2020
																		Показатель 1 «Доля подвергнутых экспертизе проектов договоров и муниципальных контрактов»	%	100	100	100	100	100	100	**100**	2020
																		Административное мероприятие 3.03 «Проведение антикоррупционной экспертизы проектов нормативных правовых актов»	да-1 нет-0	1	1	1	1	1	1	**1**	2020
																		Показатель 1 «Доля подвергнутых экспертизе проектов нормативных правовых актов»	%	100	100	100	100	100	100	**100**	2020
																		Административное мероприятие 3.04 «Ведение исполнительных производств с участием администрации города Твери»	да-1 нет-0	1	1	1	1	1	1	**1**	2020
																		Показатель 1 «Предъявление исполнительных листов ответчикам»	%	100	100	100	100	100	100	**100**	2020
																		Административное мероприятие 3.05 «Представление интересов Главы города Твери, администрации города Твери в судах общей юрисдикции и арбитражных судах, у мировых судей»	да-1 нет-0	1	1	1	1	1	1	**1**	2020
																		Показатель 1 «Количество посещенных судебных заседаний»	%	100	100	100	100	100	100	**100**	2020
																		Административное мероприятие 3.06 «Представление интересов Главы города Твери, администрации города Твери в контролирующих и надзорных органах»	да-1 нет-0	1	1	1	1	1	1	**1**	2020
																		Показатель 1 «Процент явок в органы надзора и контроля от общего количества поступивших вызовов»	%	100	100	100	100	100	100	**100**	2020
																		Административное мероприятие 3.07 «Обобщение и анализ правоприменительной (судебной) практики по вопросам деятельности администрации города Твери»	да-1 нет-0	1	1	1	1	1	1	**1**	2020
																		Показатель 1 «Степень охвата судебных решений»	%	100	100	100	100	100	100	**100**	2020
																		Административное мероприятие 3.08 «Оказание методической помощи структурным подразделениям администрации города Твери по применению действующего законодательства»	да-1 нет-0	1	1	1	1	1	1	**1**	2020
																		Показатель 1 «Процент подготовленных разъяснений на поступившие обращения»	%	100	100	100	100	100	100	**100**	2020
0	**0**	**2**	**1**	**2**	**0**	**4**	**1**	**3**	**4**	**0**	**4**	**0**	**0**	**0**	**0**	**0**		**Задача 4 «Информационное обеспечение деятельности администрации города»**	**тыс. руб.**	**14 661,4**	**14 211,7**	**13 830,4**	**15 154,9**	**16 705,9**	**16 705,9**	**91 270,2**	2020
																		Показатель 1 «Минимальное количество готовой видеопродукции»	единиц	50	80	150	150	150	150	**730**	2020
																		Показатель 2 «Количество подготовленных пресс-релизов, комментариев, текстов выступлений, справок»	единиц	1 097	1 017	1 147	1 097	1 097	1 097	**6 552**	2020
																		Показатель 3 «Доля опубликованных НПА от общего числа НПА, подлежащих публикации»	%	100	100	100	100	100	100	**100**	2020
0	0	2	1	2	0	4	1	3	4	0	4	0	0	0	0	0		**Мероприятие 4.01** «Обеспечение деятельности МКУ «Информационно-издательский центр «Вся Тверь»	тыс. руб.	10 287,0	10 691,7	9 820,4	9 645,9	10 645,9	10 645,9	**61 736,8**	2020
																		Показатель 1 «Количество выпусков газеты «Вся Тверь», посвященных официальному опубликованию муниципальных правовых актов, иной официальной информации»	штук	102	102	100	100	100	100	**604**	2020
																		Показатель 2 «Количество выпусков газеты «Вся Тверь» с информацией о работе администрации города Твери и Тверской городской Думы по решению вопросов местного значения, а также об общественно-политической, социально-экономической и культурной жизни города и роли органов местного самоуправления в этих процессах»	штук	51	51	50	50	50	50	**302**	2020
																		Показатель 3 «Количество экземпляров для распространения общественно-политической газеты «Вся Тверь» (на платной основе)»	кол-во экземпляров	17 850	17 850	6 470	3 250	3 250	3 250	**51 920**	2020
0	0	2	1	2	0	4	1	3	4	0	4	0	0	0	0	0		**Мероприятие 4.02** «Информационное обеспечение деятельности администрации города Твери»	тыс. руб.	4 374,4	3 520,0	4 010,0	5 509,0	6 060,0	6 060,0	**29 533,4**	2020
																		Показатель 1 «Минимальное количество комментариев должностных лиц, размещенных в СМИ»	единиц	100	100	150	100	100	100	**650**	2020
																		Показатель 2 «Минимальное количество готовой видеопродукции (видеосюжетов, фильмов, роликов, слайд-шоу)»	единиц	50	80	150	150	150	150	**730**	2020
																		Административное мероприятие 4.03 «Подготовка и рассылка в СМИ официальных пресс-релизов администрации города»	да-1 нет-0	1	1	1	1	1	1	**1**	2020
																		Показатель 1 «Минимальное количество пресс-релизов»	единиц	600	520	600	600	600	600	**3520**	2020
																		Административное мероприятие 4.04 «Ведение рубрики «Городской дневник» на официальном сайте администрации города»	да-1 нет-0	1	1	1	1	1	1	**1**	2020
																		Показатель 1 «Доля опубликованных на официальном сайте администрации города пресс-релизов»	%	100	100	100	100	100	100	**100**	2020
																		Административное мероприятие 4.05 «Мониторинг информации, распространенной в тверских печатных и электронных СМИ (подготовка обзоров информации)»	да-1 нет-0	1	1	1	1	1	1	**1**	2020
																		Показатель 1 «Частота проведения мониторинга информации, размещенной в СМИ»	кол-во раз в году	247	247	247	247	247	247	**1482**	2020
																		Административное мероприятие 4.06 «Подготовка информации о критических публикациях в СМИ»	да-1 нет-0	1	1	1	1	1	1	**1**	2020
																		Показатель 1 «Количество информационных справок о выявленных критических публикациях, отработанных управлением информации»	кол-во раз в году	247	247	247	247	247	247	**1482**	2020
																		Административное мероприятие 4.07 «Подготовка текстов выступлений (речей, докладов и т. д.) должностных лиц администрации города, а также имиджевой корреспонденции (текстов поздравлений, поздравительных адресов, благодарственных писем и телеграмм по случаю государственных праздников)»	да-1нет-0	1	1	1	1	1	1	**1**	2020
																		Показатель 1 «Минимальное количество подготовленных текстов для выступлений»	единиц	150	150	150	150	150	150	**900**	2020
																		Административное мероприятие 4.08 «Медиа-планирование деятельности администрации города Твери, ее должностных лиц»	да-1 нет-0	1	1	1	1	1	1	1	2020
																		Показатель 1 «Минимальное количество подготовленных медиапланов о деятельности администрации города Твери»	единиц	50	50	50	50	50	50	**300**	2020
																		Подпрограмма 5 «Городское управление и гражданское общество»	**тыс. руб.**	**2 646,0**	**10 488,0**	**3 303,0**	**2 581,0**	**2 581,0**	**2 581,0**	**24 180,0**	2020
																		Задача 1 «Повышение качества и доступности муниципальных услуг муниципальных учреждений»	**тыс. руб.**	**0,0**	**0,0**	**0,0**	**0,0**	**0,0**	**0,0**	**0,0**	2020
																		Показатель 1 «Количество подготовленных проектов НПА»	единиц	3	0	0	0	0	0	**3**	2015
																		Показатель 2 «Количество подготовленных отчетных документов»	единиц	0	1	1	1	1	1	**5**	2020
																		Административное мероприятие 1.01 «Подготовка положения о разработке и утверждении порядков оказания муниципальных услуг муниципальных учреждений города Твери, по которым доводится муниципальное задание»	да-1 нет-0	1	0	0	0	0	0	**1**	2015
																		Показатель 1 «Количество подготовленных проектов НПА»	единиц	1						**1**	2015
																		Административное мероприятие 1.02 «Подготовка плана-графика о разработке и утверждения порядков оказания услуг муниципальных учреждений города Твери, по которым доводится муниципальное задание»	да-1 нет-0	1	0	0	0	0	0	**1**	2015
																		Показатель 1 «Количество подготовленных проектов НПА»	единица	1						**1**	2015
																		Административное мероприятие 1.03 «Проведение мониторинга выполнения муниципальных заданий»	да-1 нет-0	1	1	1	1	1	1	**1**	2020
																		Показатель 1 «Количество подготовленных проектов НПА»	единиц	1						**1**	2015
																		Показатель 2 «Количество информаций о выполнении муниципальных заданий»	единиц		1	1	1	1	1	**5**	2020
0	0	2	0	1	1	3	1	3	5	0	2	0	0	0	0	0		**Задача 2 «Повышение качества и доступности муниципальных услуг»**	**тыс. руб.**	**0,0**	**7 560,6**	**0,0**	**0,0**	**0,0**	**0,0**	**7 560,6**	**2020**
																		Показатель 1 «Количество подготовленных проектов НПА»	единиц	7	7	7	4	3	3	**31**	2020
																		Показатель 2 «Количество подготовленных отчетных документов»	единиц	10	10	26	18	18	18	**100**	2020
																		Показатель 3 «Количество размещений на официальном сайте»	единиц	6	6	6	3	4	4	**29**	2020
																		Показатель 4 «Количество актуальных версий реестра»	единиц	4	4	2	2	2	2	**16**	2020
																		Показатель 5 «Количество проведенных экспертиз»	единиц	4	4	40	24	40	40	**152**	2020
																		Показатель 6 «Количество заслушиваний (заседаний)»	единиц	2	2	1	1	1	1	**8**	2020
																		Административное мероприятие 2.01 «Ведение реестра муниципальных услуг»	да-1 нет-0	1	1	1	1	1	1	**1**	2020
																		Показатель 1 «Количество актуальных версий реестра муниципальных услуг»	единиц	4	4	4	2	2	2	**18**	2020
																		Показатель 2 «Количество обновлений информации на официальном сайте администрации города Твери»	единиц	4	4	4	2	2	2	**18**	2020
																		Показатель 3 «Количество подготовленных проектов НПА»	единиц	4	4	4	1	2	2	**17**	2020
																		Административное мероприятие 2.02 «Координация разработки и утверждения административных регламентов оказания муниципальных услуг»	да-1 нет-0	1	1	1	1	1	1	**1**	2020
																		Показатель 1 «Количество экспертиз проектов административных регламентов комиссией по проведению административной реформы в городе Твери»	единиц	4	4	40	24	40	40	**152**	2020
																		Показатель 2 «Количество подготовленных проектов НПА по разработке проектов административных регламентов и их уточнению»	единиц	1	1	1	1	1	1	**6**	2020

																	Показатель 3 «Количество информаций о регламентации предоставления муниципальных услуг»	единиц	4	4	4				**12**	2017
																	Административное мероприятие 2.03 «Мониторинг качества муниципальных услуг»	да-1 нет-0	1	1	1	1	1	1	**1**	2020
																	Показатель 1 «Количество подготовленной информации о применении административных регламентов оказания муниципальных услуг»	единиц	2	2	2	2	2	2	**12**	2020
																	Показатель 2 «Количество размещений информации на официальном сайте администрации города Твери»	единиц	2	2	2	1	2	2	**11**	2020
																	Показатель 3 «Количество подготовленных отчетов о предоставлении муниципальных услуг с элементами межведомственного взаимодействия»	единиц	4	4	12	12	12	12	**56**	2020
																	Показатель 4 «Количество заслушиваний информации о мониторинге качества оказания муниципальных услуг на заседаниях комиссии по проведению административной реформы в городе Твери»	единиц	2	2	1	1	1	1	**8**	2020
																	Показатель 5 «Количество подготовленных отчетов о достижении показателя «доля граждан, использующих механизм получения муниципальных услуг в электронной форме», установленного Указом Президента РФ от 07.05.2012 № 601»	единиц		4	4				**8**	2017
																	Показатель 6 «Количество подготовленных статистических отчетов по форме 1-МУ «Сведения о предоставлении муниципальных услуг»	единиц		4	4	4	4	4	**20**	2020
																	Показатель 7 «Количество размещений статистических отчетов по форме 1-МУ «Сведения о предоставлении муниципальных услуг» в Государственной автоматизированной информационной системе «Управление»	единиц		4	4	4	4	4	**20**	2020
																	Административное мероприятие 2.04 «Разработка правовых актов, регулирующих качество и доступность муниципальных услуг»	да-1нет-0	1	1	1	1	0	0	**1**	2018
																	Показатель 1 «Количество подготовленных проектов решений ТГД»	единиц	1	1	1	1			**4**	2018
																	Показатель 2 «Количество подготовленных проектов правовых актов для предоставления государственных и муниципальных услуг в режиме «одного окна»	единиц	1	1	1	1			**4**	2018
0	0	2	0	1	1	3	1	3	5	0	2	0	0	0	0	0	**Мероприятие 2.05** «Проведение ремонтных работ в помещениях, планируемых для использования в целях размещения многофункциональных центров предоставления государственных и муниципальных услуг Тверской области»	тыс. руб.	0,0	7 560,6	0,0	0,0	0,0	0,0	**7 560,6**	2017
0	0	2	0	1	1	3	1	3	5	0	2	0	0	0	0	0	**Мероприятие 2.05** «Проведение ремонтных работ в помещениях, планируемых для использования в целях размещения многофункциональных центров предоставления государственных и муниципальных услуг Тверской области»	тыс. руб.		1 915,7	0,0				**1 915,7**	2017
0	0	2	0	1	1	3	1	3	5	0	2	1	0	4	2	Н	**Мероприятие 2.05** «Проведение ремонтных работ в помещениях, планируемых для использования в целях размещения многофункциональных центров предоставления государственных и муниципальных услуг Тверской области»	тыс. руб.		5 644,9	0,0				**5 644,9**	2017
																	Показатель 1 «Площадь отремонтированных помещений»	кв.м	0	256,4	0	0	0	0	**256,4**	2017
																	Задача 3 «Повышение эффективности и результативности муниципальных функций»	**тыс. руб.**	**0,0**	**0,0**	**0,0**	**0,0**	**0,0**	**0,0**	**0,0**	**2020**
																	Показатель 1 «Количество подготовленных проектов НПА»	единиц	1						**1**	2015
																	Показатель 2 «Количество подготовленных отчетных документов»	единиц	3	3	3	3	3	3	**18**	2020
																	Административное мероприятие 3.01 «Информационное обеспечение оценки эффективности муниципального контроля»	да-1 нет-0	1	1	1	1	1	1	**1**	2020
																	Показатель 1 «Количество сводных отчетов по осуществлению муниципального контроля по форме «1-контроль»	единиц	2	2	2	2	2	2	**12**	2020
																	Показатель 2 «Количество сводных докладов об осуществлении муниципального контроля в соответствующих сферах деятельности и об эффективности такого контроля»	единиц	1	1	1	1	1	1	**6**	2020
																	Показатель 3 «Количество размещений информации в Государственной автоматизированной информационной системе «Управление»	единиц		3	3	3	3	3	**15**	2020
																	Административное мероприятие 3.02 «Ведение реестра муниципальных функций»	да-1 нет-0	1	0	0	0	0	0	**1**	2015
																	Показатель 1 «Количество подготовленных проектов постановлений»	единиц	1						**1**	2015
																	Задача 4 «Развитие институтов общественного участия в процессе формирования принимаемых решений»	**тыс. руб.**	**0,0**	**0,0**	**0,0**	**0,0**	**0,0**	**0,0**	**0,0**	2020
																	Показатель 1 «Количество заседаний районных координационных советов общественных организаций»	единиц	14	14	13	14	14	14	**83**	2020
																	Показатель 2 «Количество заседаний районных общественных советов по территориальному общественному самоуправлению»	единиц	12	12	10	12	12	12	**70**	2020
																	Показатель 3 «Количество проведенных районными администрациями публичных слушаний и общественных обсуждений»	единиц	10	10	23	31	10	10	**94**	2020
																	Административное мероприятие 4.01 «Создание и обеспечение деятельности общественных Советов при органах власти»	да-1 нет-0	1	1	1	1	1	1	**1**	2020
																	Показатель 1 «Количество заседаний Координационного совета общественных организаций при главе администрации Заволжского района»	единиц	3	3	3	3	3	3	**18**	2020
																	Показатель 2 «Количество заседаний Координационного совета общественных организаций при главе администрации Пролетарского района»	единиц	4	4	3	4	4	4	**23**	2020
																	Показатель 3 «Количество заседаний Координационного совета общественных организаций при главе администрации Московского района»	единиц	4	4	4	4	4	4	**24**	2020
																	Показатель 4 «Количество заседаний Координационного совета общественных организаций при главе администрации Центрального района»	единиц	3	3	3	3	3	3	**18**	2020
																	Показатель 5 «Проведение заседаний Общественного совета по территориальному общественному самоуправлению при администрации Заволжского района»	единиц	3	3	3	3	3	3	**18**	2020
																	Показатель 6 «Количество заседаний Общественного совета по территориальному общественному самоуправлению при администрации Пролетарского района»	единиц	2	2	0	2	2	2	**10**	2020
																	Показатель 7 «Количество заседаний Общественного совета по территориальному общественному самоуправлению при администрации Московского района»	единиц	4	4	4	4	4	4	**24**	2020
																	Показатель 8 «Количество заседаний Общественного совета по территориальному общественному самоуправлению при администрации Центрального района»	единиц	3	3	3	3	3	3	**18**	2020
																	Показатель 9 «Количество заседаний Совета образовательных организаций Заволжского района»	единиц	3	3	3	3	3	3	**18**	2020
																	Показатель 10 «Количество заседаний Совета руководителей дошкольных образовательных учреждений Заволжского района»	единиц	4	4	4	4	4	4	**24**	2020
																	Показатель 11 «Количество заседаний Совета руководителей предприятий при администрации Заволжского района»	единиц	3	3	3	3	3	3	**18**	2020
																	Административное мероприятие 4.02 «Проведение публичных слушаний и общественных экспертиз социально-значимых решений»	да-1 нет-0	1	1	1	1	1	1	**1**	2020
																	Показатель 1 «Количество проведенных публичных слушаний при администрации Заволжского района»	единиц	3	3	3	3	3	3	**18**	2020
																	Показатель 2 «Количество проведенных публичных слушаний при администрации Пролетарского района»	единиц	1	1	1	7	1	1	**12**	2020
																	Показатель 3 «Количество проведенных публичных слушаний при администрации Московского района»	единиц	1	1	11	13	1	1	**28**	2020
																	Показатель 4 «Количество проведенных публичных слушаний при администрации Центрального района»	единиц	1	1	2	4	1	1	**10**	2020
																	Показатель 5 «Количество проведенных общественных обсуждений при администрации Заволжского района»	единиц	1	1	1	1	1	1	**6**	2020
																	Показатель 6 «Количество проведенных общественных обсуждений при администрации Пролетарского района»	единиц	1	1	1	1	1	1	**6**	2020
																	Показатель 7 «Количество проведенных общественных обсуждений при администрации Московского района»	единиц	1	1	1	1	1	1	**6**	2020
																	Показатель 8 «Количество проведенных общественных обсуждений при администрации Центрального района»	единиц	1	1	3	1	1	1	**8**	2020
0	0	0	0	1	1	3	1	3	5	0	5	0	0	0	0	0	**Задача 5 «Повышение эффективности взаимодействия администрации города Твери и гражданского общества»**	**тыс. руб.**	**2 646,0**	**2 927,4**	**3 303,0**	**2 581,0**	**2 581,0**	**2 581,0**	**16 619,4**	2020
																	Показатель 1 «Количество проведенных администрациями районов встреч, заседаний и мероприятий с участием общественности»	единиц	235	515	591	575	610	655	**3181**	2020
0	0	0	0	1	1	3	1	3	5	0	5	0	0	0	0	0	**Мероприятие 5.01** «Оказание поддержки органам ТОС»	тыс. руб.	714,0	987,7	1 087,0	742,0	742,0	742,0	**5 014,7**	2020
																	Показатель 1 «Степень выполнения мероприятий по организации и проведению городских и районных конкурсов по благоустройству»	%	100	100	100	100	100	100	**100**	2020
0	0	3	0	1	1	3	1	3	5	0	5	0	0	0	0	0	**Мероприятие 5.01** «Оказание поддержки органам ТОС»	тыс. руб.	178,0	263,7	293,0	155,0	155,0	155,0	**1 199,7**	2020
																	Показатель 2 «Степень выполнения мероприятий по организации и проведению городских и районных конкурсов по благоустройству (администрация Заволжского района)»	%	100	100	100	100	100	100	**100**	2020
0	0	5	0	1	1	3	1	3	5	0	5	0	0	0	0	0	**Мероприятие 5.01** «Оказание поддержки органам ТОС»	тыс. руб.	240,0	219,0	219,0	208,0	208,0	208,0	**1 302,0**	2020
																	Показатель 3 «Степень выполнения мероприятий по организации и проведению городских и районных конкурсов по благоустройству (администрация Московского района)»	%	100	100	100	100	100	100	**100**	2020
0	0	4	0	1	1	3	1	3	5	0	5	0	0	0	0	0	**Мероприятие 5.01** «Оказание поддержки органам ТОС»	тыс. руб.	189,0	415,0	472,0	164,0	164,0	164,0	**1 568,0**	2020
																	Показатель 4 «Степень выполнения мероприятий по организации и проведению городских и районных конкурсов по благоустройству (администрация Пролетарского района)»	%	100	100	100	100	100	100	**100**	2020
0	0	6	0	1	1	3	1	3	5	0	5	0	0	0	0	0	**Мероприятие 5.01** «Оказание поддержки органам ТОС»	тыс. руб.	107,0	90,0	103,0	215,0	215,0	215,0	**945,0**	2020
																	Показатель 5 «Степень выполнения мероприятий по организации и проведению городских и районных конкурсов по благоустройству (администрация Центрального района)»	%	100	100	100	100	100	100	**100**	2020
0	0	0	0	1	1	3	1	3	5	0	5	0	0	0	0	0	**Мероприятие 5.02** «Организация и проведение совместно с представителями гражданского общества общественно-значимых мероприятий, посвященных государственным, городским, районным праздникам и памятным датам»	тыс. руб.	1 932,0	1 939,7	2 216,0	1 839,0	1 839,0	1 839,0	**11 604,7**	2020
																	Показатель 1 «Общее количество проведенных мероприятий»	единиц	206	225	231	235	245	255	**1397**	2020
0	0	2	0	1	1	3	1	3	5	0	5	0	0	0	0	0	**Мероприятие 5.02** «Организация и проведение совместно с представителями гражданского общества общественно-значимых мероприятий, посвященных государственным, городским, районным праздникам и памятным датам»	тыс. руб.	0,0	0,0	100,0	0,0	0,0	0,0	**100,0**	2020
																	Показатель 2 «Количество проведенных администрацией города Твери мероприятий»	единиц	6	0	6	0	0	0	**12**	2020
0	0	3	0	1	1	3	1	3	5	0	5	0	0	0	0	0	**Мероприятие 5.02** «Организация и проведение совместно с представителями гражданского общества общественно-значимых мероприятий, посвященных государственным, городским, районным праздникам и памятным датам»	тыс. руб.	558,0	459,0	510,0	485,0	485,0	485,0	**2 982,0**	2020
																	Показатель 3 «Количество проведенных администрацией Заволжского района мероприятий»	единиц	52	52	52	52	52	52	**312**	2020
0	0	5	0	1	1	3	1	3	5	0	5	0	0	0	0	0	**Мероприятие 5.02** «Организация и проведение совместно с представителями гражданского общества общественно-значимых мероприятий, посвященных государственным, городским, районным праздникам и памятным датам»	тыс. руб.	451,0	370,8	412,0	452,0	452,0	452,0	**2 589,8**	2020
																	Показатель 4 «Количество проведенных администрацией Московского района мероприятий»	единиц	55	80	80	90	100	110	**515**	2020
0	0	4	0	1	1	3	1	3	5	0	5	0	0	0	0	0	**Мероприятие 5.02** «Организация и проведение совместно с представителями гражданского общества общественно-значимых мероприятий, посвященных государственным, городским, районным праздникам и памятным датам»	тыс. руб.	489,0	754,9	803,0	424,0	424,0	424,0	**3 318,9**	2020
																	Показатель 5 «Количество проведенных администрацией Пролетарского района мероприятий»	единиц	43	43	43	43	43	43	**258**	2020
0	0	6	0	1	1	3	1	3	5	0	5	0	0	0	0	0	**Мероприятие 5.02** «Организация и проведение совместно с представителями гражданского общества общественно-значимых мероприятий, посвященных государственным, городским, районным праздникам и памятным датам»	тыс. руб.	434,0	355,0	391,0	478,0	478,0	478,0	**2 614,0**	2020
																	Показатель 6 «Количество проведенных администрацией Центрального района мероприятий»	единиц	50	50	50	50	50	50	**300**	2020
																	Административное мероприятие 5.03 «Проведение встреч с активом территориального общественного самоуправления, председателями Советов МКД»	да-1 нет-0	1	1	1	1	1	1	**1**	2020
																	Показатель 1 «Общее количество проведенных заседаний при администрациях районов в городе Твери»	единиц	16	270	296	315	345	380	**1622**	2020
																	Показатель 2 «Количество проведенных заседаний при администрации Заволжского района»	единиц	4	70	75	80	85	90	**404**	2020
																	Показатель 3 «Количество проведенных заседаний при администрации Пролетарского района»	единиц	4	70	86	75	80	85	**400**	2020
																	Показатель 4 «Количество проведенных заседаний при администрации Московского района»	единиц	4	70	70	90	110	130	**474**	2020
																	Показатель 5 «Количество проведенных заседаний при администрации Центрального района»	единиц	4	60	65	70	70	75	**344**	2020
																	Административное мероприятие 5.04 «Участие представителей администрации города и депутатов ТГД в работе Пленумов районного Совета ветеранов войны, труда, Вооруженных Сил и правоохранитель-ных органов, собраний общественных организаций»	да-1 нет-0	1	1	1	1	1	1	**1**	2020
																	Показатель 1 «Общее количество проведенных заседаний при администрациях районов в городе Твери»	единиц	13	20	64	25	20	20	**162**	2020
																	Показатель 2 «Количество проведенных заседаний при администрации Заволжского района»	единиц	3	3	3	3	3	3	**18**	2020
																	Показатель 3 «Количество проведенных заседаний при администрации Пролетарского района»	единиц	3	3	4	8	3	3	**24**	2020
																	Показатель 4 «Количество проведенных заседаний при администрации Московского района»	единиц	4	4	4	4	4	4	**24**	2020
																	Показатель 5 «Количество проведенных заседаний при администрации Центрального района»	единиц	3	10	53	10	10	10	**96**	2020
																	Административное мероприятие 5.05 «Разработка и реализация плана мероприятий по гармонизации межнациональных отношений и укреплению единства Российской нации на территории города Твери»	да-1 нет-0	0	0	1	1	1	1	**1**	2020
																	Показатель 1 «Количество распоряжений»	единиц	0	0	1	0	0	0	**1**	2017
																	Показатель 2 «Количество подготовленных планов мероприятий»	единиц	0	0	1	0	0	0	**1**	2017
																	Показатель 3 «Количество отчетов об исполнении планов»	единиц	0	0	1	1	1	1	**4**	2020
																	Задача 6 «Развитие и совершенствование муниципальной службы в городском округе «Город Тверь»	**тыс. руб.**	**0,0**	**0,0**	**0,0**	**0,0**	**0,0**	**0,0**	**0,0**	2020
																	Показатель 1 «Количество муниципальных служащих, повысивших свою квалификацию»	человек	35	22	26	34	22	22	**161**	2020
																	Административное мероприятие 6.01 «Составление и согласование заявки, договоров на обучение (профессиональную подготовку и повышение квалификации муниципальных служащих)»	да - 1 нет - 0	1	1	1	1	1	1	**1**	2020
																	Показатель 1 «Количество муниципальных служащих, включенных в список муниципальных служащих, подлежащих повышению квалификации»	человек	6	6	4	4	4	4	**28**	2020
																	Административное мероприятие 6.02 «Организация и проведение занятий с муниципальными служащими администрации города по вопросам изменения действующего федерального и областного законодательства о муниципальной службе»	да - 1 нет - 0	1	0	0	0	0	0	**1**	2015
																	Показатель 1 «Количество муниципальных служащих, прошедших обучение по вопросам изменений действующего федерального и областного законодательства о муниципальной службе»	человек	13						**13**	2015
																	Административное мероприятие 6.03 «Участие в совещаниях, семинарах, проводимых для работников органов местного самоуправления Правительством Тверской области»	да - 1нет - 0	1	1	1	1	1	1	**1**	2020
																	Показатель 1 «Количество муниципальных служащих, участвующих в совещаниях, семинарах, проводимых для работников органов местного самоуправления Правительством Тверской области»	человек	2	2	2	2	2	2	**12**	2020
																	Мероприятие 6.04 «Повышение уровня профессиональной подготовки муниципальных служащих администраций районов в городе Твери»	да-1 нет-0	1	1	1	1	1	1	**1**	2020
																	Показатель 1 «Количество сотрудников администрации Заволжского района, прошедших обучение на краткосрочных курсах повышения квалификации»	человек	2	2	2	2	2	2	**12**	2020
																	Показатель 2 «Количество сотрудников администрации Московского района, прошедших обучение на краткосрочных курсах повышения квалификации»	человек	2	2	2	2	2	2	**12**	2020
																	Показатель 3 «Количество сотрудников администрации Центрального района, прошедших обучение на краткосрочных курсах повышения квалификации»	человек	2	2	4	4	2	2	**16**	2020
																	Показатель 4 «Количество сотрудников администрации Заволжского района, принявших участие в обучающих семинарах»	человек	10	10	10	10	10	10	**60**	2020
																	Показатель 5 «Количество сотрудников администрации Московского района, принявших участие в обучающих семинарах»	человек	2	2	2	2	2	2	**12**	2020
																	Показатель 6 «Количество сотрудников администрации Центрального района, принявших участие в обучающих семинарах»	человек	2	2	4	12	2	2	**24**	2020
																	Подпрограмма 6 «Содействие экономическому развитию города Твери»	**тыс. руб.**	**188,0**	**2 913,1**	**573,1**	**2 388,0**	**2 188,0**	**188,0**	**8 438,2**	2020
0	0	2	0	1	1	3	1	3	6	0	1	0	0	0	0	0	**Задача 1 «Прогнозирование социально-экономического развития города Твери»**	**тыс. руб.**	**188,0**	**188,0**	**188,0**	**0,0**	**0,0**	**0,0**	**564,0**	2017
0	1	4	0	1	1	3	1	3	0	0	0	0	0	0	0	0		**тыс. руб.**				**188,0**	**188,0**	**188,0**	**564,0**	2020
																	Показатель 1 «Количество подготовленных информаций о социально-экономической ситуации»	единиц	20	20	36	36	36	36	**184**	2020
																	Показатель 2 «Количество обновлений информации на сайте администрации города»	единиц	28	28	44	41	44	44	**229**	2020
																	Показатель 3 «Количество подготовленных проектов НПА по вопросам социально-экономического планирования»	единиц	91	68	63	37	37	37	**333**	2020
																	Показатель 4 «Количество подготовленных отчетных документов»	единиц	54	55	54	40	39	39	**281**	2020
0	0	2	0	1	1	3	1	3	6	0	1	0	0	0	0	0	**Мероприятие 1.01** «Обеспечение администрации города официальной статистической информацией»	тыс. руб.	188,0	188,0	188,0	0,0	0,0	0,0	**564,0**	2017
0	1	4	0	1	1	3	1	3	6	0	1	0	0	0	0	0		тыс. руб.				188,0	188,0	188,0	**564,0**	2020
																	Показатель 1 «Количество заключенных с Тверьстатом договоров»	единиц	1	1	1	1	1	1	**6**	2020
																	Показатель 2 «Количество полученных официальных статистических изданий»	единиц	97	113	115	115	115	115	**670**	2020
																	Административное мероприятие 1.02 «Мониторинг основных показателей социально-экономического развития города»	да-1 нет-0	1	1	1	1	1	1	**1**	2020
																	Показатель 1 «Количество сводных информаций по предприятиям и организациям, расположенным на территории города Твери»	единиц	12	12	12	12	12	12	**72**	2020
																	Административное мероприятие 1.03 «Размещение на сайте администрации города информации о социально-экономическом развитии города»	да-1 нет-0	1	1	1	1	1	1	**1**	2020
																	Показатель 1 «Частота обновлений информации на сайте администрации города Твери»	кол-во раз в год	11	11	11	8	11	11	**63**	2020
																	Административное мероприятие 1.04 «Подготовка сводного годового доклада о достигнутых значениях показателей для оценки эффективности деятельности органов местного самоуправления»	да-1 нет-0	1	1	1	1	1	1	**1**	2020
																	Показатель 1 «Количество докладов»	единиц	1	1	1	2	1	1	**7**	2020
																	Административное мероприятие 1.05 «Подготовка сводного отчета по форме №1-МО «Сведения об объектах инфраструктуры муниципальных образований»	да-1 нет-0	1	1	1	1	1	1	**1**	2020

																		Показатель 1 «Количество отчетов»	единица	1	1	1	1	1	1	**6**	2020
																		Административное мероприятие 1.06 «Актуализация паспорта города Твери»	да-1 нет-0	1	1	1	1	1	1	**1**	2020
																		Показатель 1 «Количество актуализированных паспортов»	единиц	1	1	1	1	1	1	**6**	2020
																		Административное мероприятие 1.07 «Разработка прогнозов социально-экономического развития города для представления в Правительство Тверской области»	да-1 нет-0	1	1	1	1	1	1	**1**	2020
																		Показатель 1 «Количество разработанных прогнозов по отраслям социально-экономической сферы, представленных в Правительство Тверской области»	единиц	1	1	1	1	1	1	**6**	2020
																		Показатель 2 «Количество разделов прогноза»	единиц	9	9	9	12	9	9	**57**	2020
																		Административное мероприятие 1.08 «Разработка прогнозов социально-экономического развития города для формирования проекта городского бюджета»	да-1 нет-0	1	1	1	1	1	1	**1**	2020
																		Показатель 1 «Количество разработанных прогнозов, представленных в Тверскую городскую Думу»	единиц	1	1	1	1	1	1	**6**	2020
																		Показатель 2 «Количество прогнозируемых показателей социально-экономического развития города Твери»	единиц	164	164	164	164	164	164	**164**	2020
																		Показатель 3 «Количество подготовленных проектов постановлений администрации города об утверждении прогноза социально-экономического развития города»	единиц	1	1	1	1	1	1	**6**	2020
																		Показатель 4 «Количество отчетов об исполнении прогноза»	единиц	1	1	1	1	1	1	**6**	2020
																		Показатель 5 «Количество подготовленных материалов к бюджетным слушаниям»	единиц				1	1	1	**3**	2020
																		Административное мероприятие 1.09 «Разработка прогнозов социально-экономического развития города Твери на долгосрочный период (до 2024 года)»	да-1нет-0				1	1	1	**1**	2020
																		Показатель 1 «Количество разработанных прогнозов»	единиц				1	1	1	**3**	2020
																		Задача 2 «Планирование социально-экономического развития города Твери»	**тыс. руб.**	**0,0**	**2 725,1**	**385,1**	**2 200,0**	**2 000,0**	**0,0**	**7 310,2**	**2020**
																		Показатель 1 «Количество разработанных плановых документов»	единиц	15	15	16	15	14	14	**89**	2020
																		Показатель 2 «Количество отчетов об исполнении плановых документов»	единиц	4	4	4	4	4	4	**24**	2020
																		Административное мероприятие 2.01 «Разработка планов социально-экономического развития города Твери»	да-1 нет-0	1	1	1				**1**	2017
																		Показатель 1 «Количество разработанных планов»	единиц	1	1	1				**3**	2017
																		Показатель 2 «Количество подготовленных проектов решений ТГД»	единиц	3	3	3				**9**	2017
																		Показатель 3 «Количество подготовленных проектов постановлений администрации города»	единиц	1	1	1				**3**	2017
																		Показатель 4 «Количество отчетов об исполнении плана»	единиц	4	4	4				**12**	2017
																		Показатель 5 «Количество подготовленных материалов к бюджетным слушаниям»	единиц	1	1	1				**3**	2017
																		Административное мероприятие 2.02 «Формирование плана мероприятий администрации города Твери по реализации Послания Президента РФ Федеральному Собранию РФ и Послания Губернатора Тверской области Законодательному Собранию Тверской области»	да-1 нет-0	1	1	1	0	0	0	**1**	2017
																		Показатель 1 «Количество подготовленных планов мероприятий»	единиц	1	1	1				**3**	2017
																		Показатель 2 «Количество отчетов о ходе реализации плана мероприятий»	единиц	4	4	3				**11**	2017
																		Административное мероприятие 2.03 «Мониторинг хода реализации Программы Тверской области о содействии занятости населения города Твери»	да-1 нет-0	1	1	1	1	1	1	**1**	2020
																		Показатель 1 «Количество информации о ситуации на рынке труда и ходе реализации Программы»	единиц	24	24	24	24	24	24	**144**	2020
																		Показатель 2 «Количество информации Главе города Твери о социально-экономической ситуации по основным вопросам на аппаратные совещания (еженедельно)»	единиц				40	40	40	**120**	2020
																		Административное мероприятие 2.04 «Организационно-методическое руководство процессами разработки, реализации муниципальных программ»	да-1 нет-0	1	1	1	1	1	1	**1**	2020
																		Показатель 1 «Количество утвержденных муниципальных программ»	единиц	13	13	13	14	13	13	**13**	2020
																		Мероприятие 2.05 «Обеспечение структурными подразделениями администрации города участия города Твери в государственных программах Тверской области и Российской Федерации»	тыс. руб.	0,0	0,0	0,0	0,0	0,0	0,0	**0,0**	2020
																		Показатель 1 «Количество государственных программ, в которых город принимает участие»	единиц	15	15	15	10	10	10	**75**	2020
																		Административное мероприятие 2.06 «Контроль хода реализации муниципальных программ»	да-1 нет-0	1	1	1	1	1	1	**1**	2020
																		Показатель 1 «Количество справок о задержке сроков реализации муниципальных программ»	единиц	8	8	8	9	8	8	**49**	2020
																		Административное мероприятие 2.07 «Подготовка сводного годового доклада об итогах и оценке эффективности реализации муниципальных программ»	да-1 нет-0	1	1	1	1	1	1	**1**	2020
																		Показатель 1 «Количество подготовленных докладов»	единиц	1	1	1	1	1	1	**6**	2020
																		Административное мероприятие 2.08 «Разработка адресной инвестиционной программы города на очередной финансовый год и трехлетний период и контроль реализации АИП»	да-1 нет-0	1	1	1	1	1	1	**1**	2020
																		Показатель 1 «Количество разработанных программ»	единиц	3	3	3	1	1	1	**12**	2020
																		Показатель 2 «Справка о задержке сроков реализации АИП»	единиц	8	8	8				**24**	2017
																		Показатель 3 «Годовой отчет об итогах реализации АИП»	единиц	1	1	1	1	1	1	**6**	2020
																		Административное мероприятие 2.09 «Подготовка материалов по МП и АИП для проведения публичных слушаний по бюджету»	да-1 нет-0	1	1	1	1	1	1	**1**	2020
																		Показатель 1 «Количество подготовленных материалов для размещения в СМИ»	единиц	2	2	2	2	2	2	**12**	2020
																		Показатель 2 «Количество подготовленных презентаций»	единиц	2	2	2	2	2	2	**12**	2020
																		Административное мероприятие 2.10 «Формирование перечня мероприятий по реализации предложений жителей для включения в проект бюджета города и контроль за ходом его реализации»	да-1 нет-0	1	1	1	1	1	1	**1**	2020
																		Показатель 1 «Количество подготовленных перечней мероприятий»	единиц	1	1	1	1	1	1	**6**	2020
																		Показатель 2 «Количество отчетов о ходе реализации перечня мероприятий»	единиц	9	9	9	9	9	9	**54**	2020
																		Административное мероприятие 2.11 «Работа по реализации Федерального закона от 28.06.2014 № 172-ФЗ «О стратегическом планировании в Российской Федерации»	да-1 нет-0	1	1	1	1	1	1	**1**	2020
																		Показатель 1 «Количество разработанных проектов НПА по вопросам стратегического планирования в городе Твери»	единиц	2						**2**	2015
																		Показатель 2 «Количество разработанных стратегических документов»	единиц			1				**1**	2017
																		Показатель 3 «Годовые итоги реализации стратегии развития города Твери»	единиц				1	1	1	**3**	2020
0	0	7	0	4	1	2	1	3	6	0	2	0	0	0	0	1		**Мероприятие 2.12** «Разработка местных нормативов градостроительного проектирования города Твери»	тыс. руб.	0,0	385,1	385,1	0,0	0,0	0,0	**770,2**	2016
																		Показатель 1 «Количество разработанных проектов решений Тверской городской Думы»	единиц		1					**1**	2016
0	0	7	0	4	1	2	1	3	6	0	2	0	0	0	0	0		**Мероприятие 2.13** «Подготовка проекта изменений в генеральный план города Твери»	тыс. руб.	0,0	2 340,0	0,0	0,0	0,0	0,0	**2 340,0**	2017
																		Показатель 1 «Количество разработанных проектов»	единиц		0	1				**1**	2017
0	0	7	0	4	1	2	1	3	6	0	2	0	0	0	0	2		**Мероприятие 2.14** «Корректировка, подготовка проектно-сметной документации для участия администрации г. Твери в конкурсах на право получения денежных средств из федерального и регионального бюджета. Подготовка экскурсной документации для проведения муниципальных конкурсов. Проведение государственной экспертизы, подготовка документов по формированию инвестиционных заявок по объектам капитального строительства, планируемым к включению в инвестиционные программы. Изготовление технических и кадастровых паспортов, технологическое подключение, межевание и землеустроительные работы»	тыс. руб.	0,0	0,0	0,0	0,0	2 000,0	0,0	**2 000,0**	2019
0	1	2	0	4	1	2	1	3	6	0	2	0	0	0	0	2			тыс. руб.				1 440,0			**1 440,0**	2018
0	4	3	0	4	1	2	1	3	6	0	2	0	0	0	0	2			тыс. руб.				760,0			**760,0**	2018
																		Показатель 1 «Степень обеспеченности выполнения мероприятия»	%				100	100		**100**	2019
																		Задача 3 «Содействие формированию благоприятного предпринимательского климата в городе Твери»	**тыс. руб.**	**0,0**	**0,0**	**0,0**	**0,0**	**0,0**	**0,0**	**0,0**	**2020**
																		Показатель 1 «Минимальное значение интегрального коэффициента эффективности реализации МП «Развитие малого и среднего предпринимательства в городе Твери» на 2015-2020 годы»	баллов	0,9	0,9	0,9	0,9	0,9	0,9	**0,9**	2020
																		Показатель 2 «Количество организованных и проведенных мероприятий»	единиц	15	15	15	15	15	15	**90**	2020
																		Административное мероприятие 3.01 «Подготовка и исполнение годового плана реализации МП «Развитие малого и среднего предпринимательства в городе Твери» на 2015-2020 годы»	да-1 нет-0	1	1	1	1	1	1	**1**	2020
																		Показатель 1 «Распоряжение администрации города об утверждении плана реализации МП»	единиц	1	1	1	1	1	1	**6**	2020
																		Показатель 2 «Отчет об исполнении плана реализации МП»	единиц	9	9	9	9	9	9	**54**	2020
																		Показатель 3 «Годовой отчет об итогах реализации МП»	единиц		1	1	1	1	1	**5**	2020
																		Административное мероприятие 3.02 «Организация деятельности Совета руководителей предприятий при администрации города Твери»	да-1 нет-0	1	1	1	1	1	1	**1**	2020
																		Показатель 1 «Частота проведения заседаний совета»	кол-во раз в год	4	4	4	4	4	4	**24**	2020
																		Административное мероприятие 3.03 «Организация деятельности Координационного совета по развитию малого и среднего предпринимательства и туризма при администрации города Твери»	да-1нет-0	1	1	1	1	1	1	**1**	2020
																		Показатель 1 «Частота проведения заседаний совета»	кол-во раз в год	4	4	4	4	4	4	**24**	2020
																		Административное мероприятие 3.04 «Организация и проведение выставок-ярмарок»	да-1 нет-0	1	1	1	1	1	1	**1**	2020
																		Показатель 1 «Количество организованных и проведенных выставок-ярмарок»	единиц	3	3	3	3	3	3	**18**	2020
																		Административное мероприятие 3.05 «Размещение на сайте администрации города актуальной информации для предпринимателей»	да-1 нет-0	1	1	1	1	1	1	**1**	2020
																		Показатель 1 «Частота обновлений информации на сайте»	кол-во раз в год	4	4	20	20	20	20	**88**	2020
																		Административное мероприятие 3.06 «Ведение инвестиционного паспорта города Твери и размещение его актуализированной версии на Инвестиционном портале Тверской области»	да-1 нет-0	1	1	1	1	1	1	**1**	2020
																		Показатель 1 «Количество актуализированных версий инвестиционного паспорта»	единиц	2	2	2	2	2	2	**12**	2020
																		Административное мероприятие 3.07 «Мониторинг инвестиционной деятельности на территории города Твери»	да-1 нет-0	1	1	1	1	1	1	**1**	2020
																		Показатель 1 «Аналитическая справка за квартал»	единиц	4	4	4	4	4	4	**24**	2020
																		Административное мероприятие 3.08 «Мониторинг реализации инвестиционных проектов города»	да-1 нет-0	1	1	1	1	1	1	**1**	2020
																		Показатель 1 «Количество справок о ходе реализации инвестиционных проектов»	единиц	4	4	4	4	4	4	**24**	2020
																		Административное мероприятие 3.09 «Размещение на сайте администрации города актуальной информации для инвесторов»	да-1 нет-0	1	1	1	1	1	1	**1**	2020
																		Показатель 1 «Частота обновлений информации на сайте»	кол-во раз в год	4	4	4	4	4	4	**24**	2020
																		Задача 4 «Совершенствование управления муниципальными предприятиями, муниципальными учреждениями»	**тыс. руб.**	**0,0**	**0,0**	**0,0**	**0,0**	**0,0**	**0,0**	**0,0**	**2020**
																		Показатель 1 «Количество подготовленных проектов НПА»	единиц	33	28	25	19	20	20	**145**	2020
																		Показатель 2 «Количество сформированных проектов»	единиц	2	2	2	2	2	2	**12**	2020
																		Показатель 3 «Количество подготовленной информации»	единиц	4	4	4	4	4	4	**24**	2020
																		Административное мероприятие 4.01 «Ведение реестра показателей социальной и экономической эффективности деятельности муниципальных предприятий, учреждений»	да-1 нет-0	1	1	1	1	1	1	**1**	2020
																		Показатель 1 «Количество информаций по показателям социальной и экономической эффективности деятельности муниципальных предприятий, учреждений на отчетную дату»	единиц	4	4	4	4	4	4	**24**	2020
																		Административное мероприятие 4.02 «Оценка эффективности деятельности муниципальных предприятий»	да-1нет-0	1	1	1	1	1	1	**1**	2020
																		Показатель 1 «Количество подготовленных проектов НПА»	единица	29	14	11	7	7	7	**75**	2020
																		Показатель 2 «Количество неэффективно работающих муниципальных предприятий»	единиц	2	1	1	1	0	0	**5**	2018
																		Административное мероприятие 4.03 «Формирование актуальных ведомственных перечней муниципальных услуг, работ в целях формирования муниципального задания»	да-1 нет-0	1	1	1	0	0	0	**1**	2017
																		Показатель 1 «Количество подготовленных проектов НПА»	единиц	1	1	1				**3**	2017
																		Административное мероприятие 4.04 «Формирование муниципальных заданий муниципальным учреждения города Твери, подведомственным администрации города Твери»	да-1 нет-0	1	1	1	1	1	1	**1**	2020
																		Показатель 1 «Количество сформированных проектов муниципальных заданий»	единиц	2	2	2	2	2	2	**12**	
																		Административное мероприятие 4.05 «Формирование сводного плана муниципальных заданий на оказание муниципальных услуг, выполнение работ»	да-1 нет-0	1	0	0	0	0	0	**1**	2015
																		Показатель 1 «Количество подготовленных проектов НПА»	единиц	1						**1**	2015
																		Административное мероприятие 4.06 «Анализ финансово-хозяйственной деятельности муниципальных унитарных предприятий жилищно-коммунального хозяйства»	да-1 нет-0	1	0	0	0	0	0	**1**	2015
																		Показатель 1 «Количество согласованных проектов планов финансово-хозяйственной деятельности муниципальных унитарных предприятий и подготовленных правовых актов администрации города по их утверждению»	единицы	2						**2**	2015
																		Показатель 2 «Количество правовых актов по формированию тарифов на платные услуги, работы, оказываемые муниципальными предприятиями»	единицы	2						**2**	2015
																		Показатель 3 «Количество рассмотренных и согласованных пакетов документов на премирование руководителей муниципальных предприятий»	единицы	8						**8**	2015
																		Показатель 4 «Количество проведенных заседаний комиссии по определению эффективности деятельности муниципальных унитарных предприятий»	единицы	2						**2**	2015
																		Административное мероприятие 4.07 «Анализ финансово-хозяйственной деятельности муниципальных унитарных предприятий»	да-1 нет-0		1	1	1	1	1	**1**	2020
																		Показатель 1 «Количество утвержденных планов финансово-хозяйственной деятельности муниципальных унитарных предприятий»	единицы		13	13	12	13	13	**64**	2020
																		Показатель 2 «Количество правовых актов по формированию тарифов на платные услуги, работы, оказываемые муниципальными предприятиями»	единицы		9	10	8	10	10	**47**	2020
																		Показатель 3 «Количество рассмотренных и согласованных пакетов документов на премирование руководителей муниципальных предприятий»	единицы		16	18	15	22	24	**95**	2020
																		Показатель 4 «Количество проведенных заседаний комиссии по определению эффективности деятельности муниципальных унитарных предприятий»	единицы		13	13	13	13	13	**65**	2020

»

Начальник департамента экономического развития администрации города Твери П.С.Петров

ПОСТАНОВЛЕНИЕ

17.01.2019 года **г. Тверь** **№ 20**

О признании утратившими силу отдельных постановлений администрации города Твери

В соответствии с Положением о бюджетном процессе в городе Твери, утвержденным решением Тверской городской Думы от 21.06.2011 №179, ПОСТАНОВЛЯЮ:

1. Признать утратившими силу постановления администрации города Твери:

- от 29.11.2010 № 2554 «Об общих требованиях к порядку составления, утверждения и ведения бюджетных смет казенных учреждений»;
- от 06.02.2014 № 133 «О внесении изменений в Общие требования к порядку составления, утверждения и ведения бюджетных смет казенных учреждений, утвержденные Постановлением администрации города Твери от 29.11.2010 № 2554 «Об общих требованиях к порядку составления, утверждения и ведения бюджетных смет казенных учреждений»;
- от 06.07.2017 № 849 «О внесении изменений в Общие требования к порядку составления, утверждения и ведения бюджетных смет казенных учреждений, утвержденные Постановлением администрации города Твери от 29.11.2010 № 2554 «Об общих требованиях к порядку составления, утверждения и ведения бюджетных смет казенных учреждений».

2. Настоящее постановление вступает в силу со дня издания.

3. Настоящее постановление подлежит опубликованию и размещению на официальном сайте администрации города Твери в информационно-телекоммуникационной сети Интернет.

Глава города Твери А.В. Огоньков

ЗАКЛЮЧЕНИЕ
о результатах общественных обсуждений

« 17 » января 2019 года г. Тверь

Наименование проекта:
проект постановления администрации города Твери «О предоставлении разрешения на отклонение от предельных параметров разрешенного строительства, реконструкции объектов капитального строительства на земельном участке с кадастровым номером 69:40:0300152:101 (адрес (местоположение): Тверская область, г. Тверь, ул. Декабристов, д. 35)».

(наименование проекта, рассмотренного на общественных обсуждениях)

Количество участников общественных обсуждений: 1.
Протокол общественных обсуждений: № 3-19 от « 15 » января 2019 г.
Предложения и замечания участников общественных обсуждений:

1) Предложения и замечания граждан, являющихся участниками общественных обсуждений и постоянно проживающих на территории, в пределах которой проводятся общественные обсуждения:		
	Участник общественных обсуждений, внесший предложение и (или) замечание (фамилия, инициалы)	Содержание предложений и (или) замечаний
1.	Золотов А.В.	Возражений по рассматриваемому проекту не имею.

2) Предложения и замечания иных участников общественных обсуждений:		
	Участник общественных обсуждений, внесший предложение и (или) замечание (фамилия, инициалы для физических лиц; наименование – для юридических лиц)	Содержание предложений и (или) замечаний
1.	Нет	—

Рассмотрев поступившие в ходе проведения общественных обсуждений предложения и замечания, организатор общественных обсуждений рекомендует:

№	Содержание предложений и (или) замечаний	Рекомендации
1	Возражений по рассматриваемому проекту не имею.	Принять к сведению

(излагаются аргументированные рекомендации организатора общественных обсуждений о целесообразности или нецелесообразности учета внесенных участниками общественных обсуждений предложений и замечаний)

Выводы по результатам общественных обсуждений:
Рекомендовать Главе города Твери предоставить разрешение на отклонение от предельных параметров разрешенного строительства, реконструкции объектов капитального строительства на земельном участке с кадастровым номером 69:40:0300152:101 (адрес (местоположение): Тверская область, г. Тверь, ул. Декабристов, д. 35) в части сокращения до 0,2 м минимального отступа от границы земельного участка с кадастровым номером 69:40:0300152:101, смежной с земельным участком с кадастровым номером 69:40:0300152:102.

(излагаются выводы по результатам общественных обсуждений)

Председатель комиссии:
Первый заместитель Главы администрации города Твери А.В. Жучков

Заместитель председателя комиссии:
Начальник департамента архитектуры и градостроительства администрации города Твери Д.Н. Арестов

Члены комиссии:
Депутат Тверской городской Думы А.Б. Арсеньев
Главный специалист департамента архитектуры и градостроительства администрации города Твери Н.И. Гончаров
Начальник отдела архитектурно-строительного контроля департамента архитектуры и градостроительства администрации города Твери В.В. Ефремов
Начальник отдела архитектуры и градостроительного развития территорий Главного управления архитектуры и градостроительной деятельности Тверской области М.Н. Калямин
Заместитель начальника департамента архитектуры и градостроительства администрации города Твери, главный архитектор К.А. Никитина
Заместитель начальника правового управления администрации города Твери, начальник отдела сопровождения исполнительных производств и взаимодействия с контрольно-надзорными органами Н.И. Парылина
Депутат Тверской городской Думы В.Н. Родионов
Начальник департамента дорожного хозяйства, благоустройства и транспорта администрации города Твери С.В. Романов
Начальник управления земельных отношений Министерства имущественных и земельных отношений Тверской области Н.М. Семенова
Депутат Законодательного Собрания Тверской области А.А. Тягунов
Начальник отдела градостроительного регулирования и территориального планирования департамента архитектуры и градостроительства администрации города Твери Ж.В. Циперман

Секретарь комиссии:
Главный специалист отдела градостроительного регулирования и территориального планирования департамента архитектуры и градостроительства администрации города Твери Е.Н. Сачкова

ЗАКЛЮЧЕНИЕ
о результатах общественных обсуждений

« 17 » января 2019 года г. Тверь

Наименование проекта:
проект постановления администрации города Твери «О предоставлении разрешения на условно разрешенный вид использования земельного участка с кадастровым номером 69:40:0200029:22 (адрес: установлено относительно ориентира, расположенного в границах участка. Почтовый адрес ориентира: Тверская область, г. Тверь, д. Бобачево, д. 44)».

(наименование проекта, рассмотренного на общественных обсуждениях)

Количество участников общественных обсуждений: 0.
Протокол общественных обсуждений: № 9-19 от « 16 » января 2019 г.
Предложения и замечания участников общественных обсуждений:

1) Предложения и замечания граждан, являющихся участниками общественных обсуждений и постоянно проживающих на территории, в пределах которой проводятся общественные обсуждения:		
	Участник общественных обсуждений, внесший предложение и (или) замечание (фамилия, инициалы)	Содержание предложений и (или) замечаний
1.	Нет	—

2) Предложения и замечания иных участников общественных обсуждений:		
	Участник общественных обсуждений, внесший предложение и (или) замечание (фамилия, инициалы для физических лиц; наименование – для юридических лиц)	Содержание предложений и (или) замечаний
1.	Нет	—

Рассмотрев поступившие в ходе проведения общественных обсуждений предложения и замечания, организатор общественных обсуждений рекомендует:
—

(излагаются аргументированные рекомендации организатора общественных обсуждений о целесообразности или нецелесообразности учета внесенных участниками общественных обсуждений предложений и замечаний)

Выводы по результатам общественных обсуждений:
Рекомендовать Главе города Твери предоставить разрешение на условно разрешенный вид использования земельного участка с кадастровым номером 69:40:0200029:22 (адрес: установлено относительно ориентира, расположенного в границах участка. Почтовый адрес ориентира: Тверская область, г. Тверь, д. Бобачево, д. 44) под «магазины» в зоне малоэтажной жилой застройки (Ж-2).

(излагаются выводы по результатам общественных обсуждений)

Председатель комиссии:
Первый заместитель Главы администрации города Твери А.В. Жучков

Заместитель председателя комиссии:
Начальник департамента архитектуры и градостроительства администрации города Твери Д.Н. Арестов

Члены комиссии:
Депутат Тверской городской Думы А.Б. Арсеньев
Главный специалист департамента архитектуры и градостроительства администрации города Твери Н.И. Гончаров
Начальник отдела архитектурно-строительного контроля департамента архитектуры и градостроительства администрации города Твери В.В. Ефремов
Начальник отдела архитектуры и градостроительного развития территорий Главного управления архитектуры и градостроительной деятельности Тверской области М.Н. Калямин
Заместитель начальника департамента архитектуры и градостроительства администрации города Твери, главный архитектор К.А. Никитина
Заместитель начальника правового управления администрации города Твери, начальник отдела сопровождения исполнительных производств и взаимодействия с контрольно-надзорными органами Н.И. Парылина
Депутат Тверской городской Думы В.Н. Родионов
Начальник департамента дорожного хозяйства, благоустройства и транспорта администрации города Твери С.В. Романов
Начальник управления земельных отношений Министерства имущественных и земельных отношений Тверской области Н.М. Семенова
Депутат Законодательного Собрания Тверской области А.А. Тягунов
Начальник отдела градостроительного регулирования и территориального планирования департамента архитектуры и градостроительства администрации города Твери Ж.В. Циперман

Секретарь комиссии:
Главный специалист отдела градостроительного регулирования и территориального планирования департамента архитектуры и градостроительства администрации города Твери Е.Н. Сачкова

ЗАКЛЮЧЕНИЕ
о результатах общественных обсуждений

« 17 » января 2019 года г. Тверь

Наименование проекта:
проект постановления администрации города Твери «О предоставлении разрешения на отклонение от предельных параметров разрешенного строительства, реконструкции объектов капитального строительства на земельном участке с кадастровым номером 69:40:0100622:17 (адрес: установлено относительно ориентира, расположенного в границах участка. Почтовый адрес ориентира: Тверская обл., г. Тверь, ул. 2-я Силикатная, д. 60)».

(наименование проекта, рассмотренного на общественных обсуждениях)

Количество участников общественных обсуждений: 1.
Протокол общественных обсуждений: № 4-19 от « 15 » января 2019 г.
Предложения и замечания участников общественных обсуждений:

1) Предложения и замечания граждан, являющихся участниками общественных обсуждений и постоянно проживающих на территории, в пределах которой проводятся общественные обсуждения:		
	Участник общественных обсуждений, внесший предложение и (или) замечание (фамилия, инициалы)	Содержание предложений и (или) замечаний
1.	Ерохина Т.А.	Предложений и замечаний по данному проекту нет.

2) Предложения и замечания иных участников общественных обсуждений:		
	Участник общественных обсуждений, внесший предложение и (или) замечание (фамилия, инициалы для физических лиц; наименование – для юридических лиц)	Содержание предложений и (или) замечаний
1.	Нет	—

Рассмотрев поступившие в ходе проведения общественных обсуждений предложения и замечания, организатор общественных обсуждений рекомендует:

№	Содержание предложений и (или) замечаний	Рекомендации
1	Предложений и замечаний по данному проекту нет.	Принять к сведению

—

(излагаются аргументированные рекомендации организатора общественных обсуждений о целесообразности или нецелесообразности учета внесенных участниками общественных обсуждений предложений и замечаний)

Выводы по результатам общественных обсуждений:
Рекомендовать Главе города Твери предоставить разрешение на отклонение от предельных параметров разрешенного строительства, реконструкции объектов капитального строительства на земельном участке с кадастровым номером 69:40:0100622:17 (адрес: установлено относительно ориентира, расположенного в границах участка. Почтовый адрес ориентира: Тверская обл., г. Тверь, ул. 2-я Силикатная, д. 60) в части сокращения до 1,7 м минимального отступа от границы земельного участка с кадастровым номером 69:40:0100622:17, смежной с земельным участком с кадастровым номером 69:40:0100622:16.

(излагаются выводы по результатам общественных обсуждений)

Председатель комиссии:
Первый заместитель Главы администрации города Твери А.В. Жучков

Заместитель председателя комиссии:
Начальник департамента архитектуры и градостроительства администрации города Твери Д.Н. Арестов

Члены комиссии:
Депутат Тверской городской Думы А.Б. Арсеньев
Главный специалист департамента архитектуры и градостроительства администрации города Твери Н.И. Гончаров
Начальник отдела архитектурно-строительного контроля департамента архитектуры и градостроительства администрации города Твери В.В. Ефремов
Начальник отдела архитектуры и градостроительного развития территорий Главного управления архитектуры и градостроительной деятельности Тверской области М.Н. Калямин
Заместитель начальника департамента архитектуры и градостроительства администрации города Твери, главный архитектор К.А. Никитина
Заместитель начальника правового управления администрации города Твери, начальник отдела сопровождения исполнительных производств и взаимодействия с контрольно-надзорными органами Н.И. Парылина
Депутат Тверской городской Думы В.Н. Родионов
Начальник департамента дорожного хозяйства, благоустройства и транспорта администрации города Твери С.В. Романов
Начальник управления земельных отношений Министерства имущественных и земельных отношений Тверской области Н.М. Семенова
Депутат Законодательного Собрания Тверской области А.А. Тягунов
Начальник отдела градостроительного регулирования и территориального планирования департамента архитектуры и градостроительства администрации города Твери Ж.В. Циперман

Секретарь комиссии:
Главный специалист отдела градостроительного регулирования и территориального планирования департамента архитектуры и градостроительства администрации города Твери Е.Н. Сачкова

ЗАКЛЮЧЕНИЕ
о результатах общественных обсуждений

« 17 » января 2019 года г. Тверь

Наименование проекта:
проект постановления администрации города Твери «О предоставлении разрешения на условно разрешенный вид использования земельного участка с кадастровым номером 69:40:0100233:43 (адрес: установлено относительно ориентира, расположенного в границах участка. Почтовый адрес ориентира: Тверская область, г. Тверь, ул. Чехова, д. 37)».

(наименование проекта, рассмотренного на общественных обсуждениях)

Количество участников общественных обсуждений: 0.
Протокол общественных обсуждений: № 5-19 от « 15 » января 2019 г.
Предложения и замечания участников общественных обсуждений:

1) Предложения и замечания граждан, являющихся участниками общественных обсуждений и постоянно проживающих на территории, в пределах которой проводятся общественные обсуждения:		
	Участник общественных обсуждений, внесший предложение и (или) замечание (фамилия, инициалы)	Содержание предложений и (или) замечаний
1.	Нет	—

2) Предложения и замечания иных участников общественных обсуждений:		
	Участник общественных обсуждений, внесший предложение и (или) замечание (фамилия, инициалы для физических лиц; наименование – для юридических лиц)	Содержание предложений и (или) замечаний
1.	Нет	—

Рассмотрев поступившие в ходе проведения общественных обсуждений предложения и замечания, организатор общественных обсуждений рекомендует:
—

(излагаются аргументированные рекомендации организатора общественных обсуждений о целесообразности или нецелесообразности учета внесенных участниками общественных обсуждений предложений и замечаний)

Выводы по результатам общественных обсуждений:
Рекомендовать Главе города Твери предоставить разрешение на условно разрешенный вид использования земельного участка с кадастровым номером 69:40:0100233:43 (адрес: установлено относительно ориентира, расположенного в границах участка. Почтовый адрес ориентира: Тверская область, г. Тверь, ул. Чехова, д. 37) под «гостиничное обслуживание» в зоне малоэтажной жилой застройки (Ж-2).

(излагаются выводы по результатам общественных обсуждений)

Председатель комиссии:
Первый заместитель Главы администрации города Твери А.В. Жучков

Заместитель председателя комиссии:
Начальник департамента архитектуры и градостроительства администрации города Твери Д.Н. Арестов

Члены комиссии:
Депутат Тверской городской Думы А.Б. Арсеньев
Главный специалист департамента архитектуры и градостроительства администрации города Твери Н.И. Гончаров
Начальник отдела архитектурно-строительного контроля департамента архитектуры и градостроительства администрации города Твери В.В. Ефремов
Начальник отдела архитектуры и градостроительного развития территорий Главного управления архитектуры и градостроительной деятельности Тверской области М.Н. Калямин
Заместитель начальника департамента архитектуры и градостроительства администрации города Твери, главный архитектор К.А. Никитина
Заместитель начальника правового управления администрации города Твери, начальник отдела сопровождения исполнительных производств и взаимодействия с контрольно-надзорными органами Н.И. Парылина
Депутат Тверской городской Думы В.Н. Родионов
Начальник департамента дорожного хозяйства, благоустройства и транспорта администрации города Твери С.В. Романов
Начальник управления земельных отношений Министерства имущественных и земельных отношений Тверской области Н.М. Семенова
Депутат Законодательного Собрания Тверской области А.А. Тягунов
Начальник отдела градостроительного регулирования и территориального планирования департамента архитектуры и градостроительства администрации города Твери Ж.В. Циперман

Секретарь комиссии:
Главный специалист отдела градостроительного регулирования и территориального планирования департамента архитектуры и градостроительства администрации города Твери Е.Н. Сачкова

ЗАКЛЮЧЕНИЕ
о результатах общественных обсуждений

« 17 » января 2019 года г. Тверь

Наименование проекта:
проект постановления администрации города Твери «О предоставлении разрешения на условно разрешенный вид использования земельного участка с кадастровым номером 69:40:0100233:44 (адрес: установлено относительно ориентира, расположенного в границах участка. Почтовый адрес ориентира: Тверская область, г. Тверь, ул. Чехова, д. 37)».

(наименование проекта, рассмотренного на общественных обсуждениях)

Количество участников общественных обсуждений: 0.
Протокол общественных обсуждений: № 5-19 от « 15 » января 2019 г.
Предложения и замечания участников общественных обсуждений:

1) Предложения и замечания граждан, являющихся участниками общественных обсуждений и постоянно проживающих на территории, в пределах которой проводятся общественные обсуждения:		
	Участник общественных обсуждений, внесший предложение и (или) замечание (фамилия, инициалы)	Содержание предложений и (или) замечаний
1.	Нет	—

2) Предложения и замечания иных участников общественных обсуждений:		
	Участник общественных обсуждений, внесший предложение и (или) замечание (фамилия, инициалы для физических лиц; наименование – для юридических лиц)	Содержание предложений и (или) замечаний
1.	Нет	—

Рассмотрев поступившие в ходе проведения общественных обсуждений предложения и замечания, организатор общественных обсуждений рекомендует:
—

(излагаются аргументированные рекомендации организатора общественных обсуждений о целесообразности или нецелесообразности учета внесенных участниками общественных обсуждений предложений и замечаний)

Выводы по результатам общественных обсуждений:
Рекомендовать Главе города Твери предоставить разрешение на условно разрешенный вид использования земельного участка с кадастровым номером 69:40:0100233:44 (адрес: установлено относительно ориентира, расположенного в границах участка. Почтовый адрес ориентира: Тверская область, г. Тверь, ул. Чехова, д. 37) под «гостиничное обслуживание» в зоне малоэтажной жилой застройки (Ж-2).

(излагаются выводы по результатам общественных обсуждений)

Председатель комиссии:
Первый заместитель Главы администрации города Твери А.В. Жучков

Заместитель председателя комиссии:
Начальник департамента архитектуры и градостроительства администрации города Твери Д.Н. Арестов

Члены комиссии:
Депутат Тверской городской Думы А.Б. Арсеньев
Главный специалист департамента архитектуры и градостроительства администрации города Твери Н.И. Гончаров
Начальник отдела архитектурно-строительного контроля департамента архитектуры и градостроительства администрации города Твери В.В. Ефремов
Начальник отдела архитектуры и градостроительного развития территорий Главного управления архитектуры и градостроительной деятельности Тверской области М.Н. Калямин
Заместитель начальника департамента архитектуры и градостроительства администрации города Твери, главный архитектор К.А. Никитина
Заместитель начальника правового управления администрации города Твери, начальник отдела сопровождения исполнительных производств и взаимодействия с контрольно-надзорными органами Н.И. Парылина
Депутат Тверской городской Думы В.Н. Родионов
Начальник департамента дорожного хозяйства, благоустройства и транспорта администрации города Твери С.В. Романов
Начальник управления земельных отношений Министерства имущественных и земельных отношений Тверской области Н.М. Семенова
Депутат Законодательного Собрания Тверской области А.А. Тягунов
Начальник отдела градостроительного регулирования и территориального планирования департамента архитектуры и градостроительства администрации города Твери Ж.В. Циперман

Секретарь комиссии:
Главный специалист отдела градостроительного регулирования и территориального планирования департамента архитектуры и градостроительства администрации города Твери Е.Н. Сачкова

ЗАКЛЮЧЕНИЕ
о результатах общественных обсуждений

« 17 » января 2019 года г. Тверь

Наименование проекта:
проект постановления администрации города Твери «О предоставлении разрешения на условно разрешенный вид использования земельного участка с кадастровым номером 69:40:0200101:75 (адрес (местоположение): местоположение установлено относительно ориентира, расположенного в границах участка. Почтовый адрес ориентира: Тверская область, г. Тверь, пр-кт Октябрьский)».

(наименование проекта, рассмотренного на общественных обсуждениях)

Количество участников общественных обсуждений: 1.
Протокол общественных обсуждений: № 1-19 от « 14 » января 2019 г.
Предложения и замечания участников общественных обсуждений:

1) Предложения и замечания граждан, являющихся участниками общественных обсуждений и постоянно проживающих на территории, в пределах которой проводятся общественные обсуждения:		
Участник общественных обсуждений, внесший предложение и (или) замечание (фамилия, инициалы)		Содержание предложений и (или) замечаний
1.	Щербакова А.М.	Совет дома № 55 по ул. Можайского от лица жителей всего дома возражает против общественных обсуждений по застройке второй очереди многоэтажки на земельном участке с кадастровым номером 69:40:0200101:75 по Октябрьскому пр-ту.

2) Предложения и замечания иных участников общественных обсуждений:		
Участник общественных обсуждений, внесший предложение и (или) замечание (фамилия, инициалы для физических лиц; наименование – для юридических лиц)		Содержание предложений и (или) замечаний
1.	Нет	—

Рассмотрев поступившие в ходе проведения общественных обсуждений предложения и замечания, организатор общественных обсуждений рекомендует:

№	Содержание предложений и (или) замечаний	Рекомендации
1	Совет дома № 55 по ул. Можайского от лица жителей всего дома возражает против общественных обсуждений по застройке второй очереди многоэтажки на земельном участке с кадастровым номером 69:40:0200101:75 по Октябрьскому пр-ту.	Принять к сведению

(излагаются аргументированные рекомендации организатора общественных обсуждений о целесообразности или нецелесообразности учета внесенных участниками общественных обсуждений предложений и замечаний)

Выводы по результатам общественных обсуждений:
Рекомендовать Главе города Твери предоставить разрешение на условно разрешенный вид использования земельного участка с кадастровым номером 69:40:0200101:75 (адрес (местоположение): местоположение установлено относительно ориентира, расположенного в границах участка. Почтовый адрес ориентира: Тверская область, г. Тверь, пр-кт Октябрьский) под «среднеэтажную жилую застройку» в зоне многоэтажной (высотной) жилой застройки (9 этажей и выше) (Ж-4).

(излагаются выводы по результатам общественных обсуждений)

Председатель комиссии:
Первый заместитель Главы администрации города Твери А.В. Жучков

Заместитель председателя комиссии:
Начальник департамента архитектуры и градостроительства администрации города Твери Д.Н. Арестов

Члены комиссии:
Депутат Тверской городской Думы А.Б. Арсеньев
Главный специалист департамента архитектуры и градостроительства администрации города Твери Н.И. Гончаров
Начальник отдела архитектурно-строительного контроля департамента архитектуры и градостроительства администрации города Твери В.В. Ефремов
Начальник отдела архитектуры и градостроительного развития территорий Главного управления архитектуры и градостроительной деятельности Тверской области М.Н. Калямин
Заместитель начальника департамента архитектуры и градостроительства администрации города Твери, главный архитектор К.А. Никитина
Заместитель начальника правового управления администрации города Твери, начальник отдела сопровождения исполнительных производств и взаимодействия с контрольно-надзорными органами Н.И. Парылина
Депутат Тверской городской Думы В.Н. Родионов
Начальник департамента дорожного хозяйства, благоустройства и транспорта администрации города Твери С.В. Романов
Начальник управления земельных отношений Министерства имущественных и земельных отношений Тверской области Н.М. Семенова
Депутат Законодательного Собрания Тверской области А.А. Тягунов
Начальник отдела градостроительного регулирования и территориального планирования департамента архитектуры и градостроительства администрации города Твери Ж.В. Циперман

Секретарь комиссии:
Главный специалист отдела градостроительного регулирования и территориального планирования департамента архитектуры и градостроительства администрации города Твери Е.Н. Сачкова

ЗАКЛЮЧЕНИЕ
о результатах общественных обсуждений

« 17 » января 2019 года г. Тверь

Наименование проекта:
проект постановления администрации города Твери «О предоставлении разрешения на условно разрешенный вид использования земельного участка с кадастровым номером 69:40:0100507:482 (адрес: Тверская область, город Тверь, жилой массив «Исаевский», д. 57)».

(наименование проекта, рассмотренного на общественных обсуждениях)

Количество участников общественных обсуждений: 1.
Протокол общественных обсуждений: № 7-19 от « 15 » января 2019 г.
Предложения и замечания участников общественных обсуждений:

1) Предложения и замечания граждан, являющихся участниками общественных обсуждений и постоянно проживающих на территории, в пределах которой проводятся общественные обсуждения:		
Участник общественных обсуждений, внесший предложение и (или) замечание (фамилия, инициалы)		Содержание предложений и (или) замечаний
1.	Кукушкин В.А.	Поддерживаю распоряжение № 328-рг о предоставлении разрешения на условно разрешенный вид использования земельного участка с кадастровым номером 69:40:0100507:482,примыкающего к моему земельному участку.

2) Предложения и замечания иных участников общественных обсуждений:		
Участник общественных обсуждений, внесший предложение и (или) замечание (фамилия, инициалы для физических лиц; наименование – для юридических лиц)		Содержание предложений и (или) замечаний
1.	Нет	-

Рассмотрев поступившие в ходе проведения общественных обсуждений предложения и замечания, организатор общественных обсуждений рекомендует:

№	Содержание предложений и (или) замечаний	Рекомендации
1	Поддерживаю распоряжение № 328-рг о предоставлении разрешения на условно разрешенный вид использования земельного участка с кадастровым номером 69:40:0100507:482, примыкающего к моему земельному участку.	Принять к сведению

(излагаются аргументированные рекомендации организатора общественных обсуждений о целесообразности или нецелесообразности учета внесенных участниками общественных обсуждений предложений и замечаний)

Выводы по результатам общественных обсуждений:
Рекомендовать Главе города Твери отказать в предоставлении разрешения на условно разрешенный вид использования земельного участка с кадастровым номером 69:40:0100507:482 (адрес: Тверская область, город Тверь, жилой массив «Исаевский», д. 57) под «объекты гаражного назначения» в зоне индивидуальной жилой застройки (Ж-1).

(излагаются выводы по результатам общественных обсуждений)

Председатель комиссии:
Первый заместитель Главы администрации города Твери А.В. Жучков

Заместитель председателя комиссии:
Начальник департамента архитектуры и градостроительства администрации города Твери Д.Н. Арестов

Члены комиссии:
Депутат Тверской городской Думы А.Б. Арсеньев
Главный специалист департамента архитектуры и градостроительства администрации города Твери Н.И. Гончаров
Начальник отдела архитектурно-строительного контроля департамента архитектуры и градостроительства администрации города Твери В.В. Ефремов
Начальник отдела архитектуры и градостроительного развития территорий Главного управления архитектуры и градостроительной деятельности Тверской области М.Н. Калямин
Заместитель начальника департамента архитектуры и градостроительства администрации города Твери, главный архитектор К.А. Никитина
Заместитель начальника правового управления администрации города Твери, начальник отдела сопровождения исполнительных производств и взаимодействия с контрольно-надзорными органами Н.И. Парылина
Депутат Тверской городской Думы В.Н. Родионов
Начальник департамента дорожного хозяйства, благоустройства и транспорта администрации города Твери С.В. Романов
Начальник управления земельных отношений Министерства имущественных и земельных отношений Тверской области Н.М. Семенова
Депутат Законодательного Собрания Тверской области А.А. Тягунов
Начальник отдела градостроительного регулирования и территориального планирования департамента архитектуры и градостроительства администрации города Твери Ж.В. Циперман

Секретарь комиссии:
Главный специалист отдела градостроительного регулирования и территориального планирования департамента архитектуры и градостроительства администрации города Твери Е.Н. Сачкова

ЗАКЛЮЧЕНИЕ
о результатах общественных обсуждений

« 17 » января 2019 года г. Тверь

Наименование проекта:
проект постановления администрации города Твери «О предоставлении разрешения на условно разрешенный вид использования земельного участка с кадастровым номером 69:40:0300007:32 (адрес: установлено относительно ориентира, расположенного в границах участка. Почтовый адрес ориентира: Тверская обл., г. Тверь, проезд Мигаловский 7-й, д. 9)».

(наименование проекта, рассмотренного на общественных обсуждениях)

Количество участников общественных обсуждений: 3.
Протокол общественных обсуждений: № 8-19 от « 16 » января 2019 г.
Предложения и замечания участников общественных обсуждений:

1) Предложения и замечания граждан, являющихся участниками общественных обсуждений и постоянно проживающих на территории, в пределах которой проводятся общественные обсуждения:		
Участник общественных обсуждений, внесший предложение и (или) замечание (фамилия, инициалы)		Содержание предложений и (или) замечаний
1.	Артемова О.В.	1) Рассмотреть возможность увеличения отступа от четвертого подъезда жилого дома № 10б по Мигаловской наб. 2) При строительстве в случае повреждения внутридворового въезда предусмотреть восстановительные работы. 3) При проектировании гостиницы учесть, что существующая хозбытовая канализация перегружена и часто засоряется.

2) Предложения и замечания иных участников общественных обсуждений:		
Участник общественных обсуждений, внесший предложение и (или) замечание (фамилия, инициалы для физических лиц; наименование – для юридических лиц)		Содержание предложений и (или) замечаний
1.	Иванов Е.А.	1) Рассмотреть возможность увеличения отступа от четвертого подъезда жилого дома № 10б по Мигаловской наб. 2) При строительстве в случае повреждения внутридворового въезда предусмотреть восстановительные работы. 3) При проектировании гостиницы учесть, что существующая хозбытовая канализация перегружена и часто засоряется.
2.	Товарищество собственников жилья «Каскад» (ТСЖ «Каскад»)	1) На схеме планировочной организации земельного участка не указаны отступы от границы земельного участка строительства до проектируемой гостиницы, что не дает понимание в соблюдении законодательства РФ и региональных нормативов градостроительного проектирования Тверской области в части инсоляции и освещения с учетом противопожарных норм жилых комнат квартир 4-го подъезда жилого дома № 10б по Мигаловской наб. 2) На стадии общественных обсуждений хотелось ознакомиться с: - градостроительным планом земельного участка (ГПЗУ); - проектом организации строительства (ПОС) проектируемой гостиницы. На основании ПОС должен быть определен въезд на строительную площадку. ТСЖ «Каскад» предполагает, что въезд на строительную площадку будет осуществляться по асфальтобетонному проезду, входящему в границы земельного участка жилого дома № 10б. ТСЖ «Каскад» против проезда строительной техники по асфальтовому проезду, так как это приведет к разрушению покрытия и возможного разрушения ливневых колодцев, которые ремонтируются ТСЖ «Каскад». 3) Для предупреждения жалоб жителей вопрос строительства гостиницы предлагаем согласовать с собственниками квартир 4-го подъезда жилого дома № 10б по Мигаловской наб. 4) Общественные обсуждения назначены распоряжением Главы города Твери от 17.12.2018 г. Оповещение о проведении общественных обсуждений составлено департаментом архитектуры и градостроительства администрации города Твери 24.12.2018 г. (№ 29/3868-и) и фактически получено нами 29.12.2018 г. Считаем, что факт несвоевременного получения информации о проведении общественных обсуждений не позволяет гражданам в полной мере реализовывать свое право на участие в общественных обсуждениях. В связи с этим просим Вас принять меры к изменению (продлению или переносу) сроков проведения данных общественных обсуждений. 5) Были ли проинформированы о проведении общественных обсуждений представители администрации и родительского комитета детского сада № 97. 6) Статья 40 Градостроительного кодекса РФ описывает отклонения от предельных параметров разрешенного строительства и порядок получения разрешения на строительство при наличии таких отклонений. Просим предоставить информацию, какие именно неблагоприятные для застройки характеристики имеются на участке с кадастровым номером 69:40:0300007:32. 7) Контуры жилого дома № 10б не соответствуют представленной кадастровой публичной карте. 8) По состоянию на 03.01.2019 года на официальном сайте администрации города Твери не представлен проект и информационные материалы по данному вопросу, что затрудняет обсуждение данного вопроса с собственниками дома, жилые комнаты которых ближе всего попадают к объекту строительства. 9) В соответствии со Сводом правил СП 42.13330.2011 рассчитываются расстояния между жилыми домами, нельзя строить рядом с друг другом, особенно с солнечной стороны, так между жилыми домами высотой в 2-3 этажа установлено расстояние между длинными сторонами – 15 м, а между длинными сторонами и торцами не менее 10 м, между жилыми домами высотой в 4 этажа расстояние между длинными их сторонами – не менее 20 м.

Рассмотрев поступившие в ходе проведения общественных обсуждений предложения и замечания, организатор общественных обсуждений рекомендует:

№	Содержание предложений и (или) замечаний	Рекомендации
1	Рассмотреть возможность увеличения отступа от четвертого подъезда жилого дома № 10б по Мигаловской наб.	Принять к сведению Заявителю и разработчику рекомендуется проработать данный вопрос в ходе проектирования гостиницы.
2	При строительстве в случае повреждения внутридворового въезда предусмотреть восстановительные работы.	Принять к сведению В случае повреждения внутридворового проезда, расположенного на территории жилого дома № 10б по Мигаловской наб., заявителю рекомендуется провести восстановительные работы.
3	При проектировании гостиницы учесть, что существующая хозбытовая канализация перегружена и часто засоряется.	Принять к сведению В ходе проектирования гостиницы разработчику необходимо учесть и проработать данный вопрос.
4	На схеме планировочной организации земельного участка не указаны отступы от границы земельного участка строительства до проектируемой гостиницы, что не дает понимание в соблюдении законодательства РФ и региональных нормативов градостроительного проектирования Тверской области в части инсоляции и освещения с учетом противопожарных норм жилых комнат квартир 4-го подъезда жилого дома № 10б по Мигаловской наб.	Принять к сведению В соответствии с представленной схемой планировочной организации земельного участка расстояние от гостиницы до северной границы земельного участка, смежной с территорией жилого дома № 10б по Мигаловской наб., составляет 3 метра, и, таким образом, превышает нормативно установленный для нежилых зданий минимальный отступ от границ земельных участков – 2 метра (п. 4.4 ст. 25 Правил землепользования и застройки города Твери). Разработчику учесть данный вопрос при проектировании гостиницы. Расчеты инсоляции являются обязательным разделом в составе предпроектной и проектной документации, производятся в соответствии с нормами инсоляции и освещенности.
5	На стадии общественных обсуждений хотелось ознакомиться с: градостроительным планом земельного участка (ГПЗУ); проектом организации строительства (ПОС) проектируемой гостиницы. На основании ПОС должен быть определен въезд на строительную площадку. ТСЖ «Каскад» предполагает, что въезд на строительную площадку будет осуществляться по асфальтобетонному проезду, входящему в границы земельного участка жилого дома № 10б. ТСЖ «Каскад» против проезда строительной техники по асфальтовому проезду, так как это приведет к разрушению покрытия и возможного разрушения ливневых колодцев, которые ремонтируются ТСЖ «Каскад».	Вопрос не относится к проекту, рассматриваемому на общественных обсуждениях. Посетители экспозиции проекта ознакомлены с градостроительным планом земельного участка с кадастровым номером 69:40:0300007:32. Проект организации строительства (ПОС) включается в состав проектной документации (п. 12 ст. 48 Градостроительного кодекса Российской Федерации). ПОС разрабатывается с целью ввода в действие объекта в плановый срок за счет обеспечения соответствующего организационно-технического уровня строительства (п. 3.2 «МДС 12-46.2008. Методические рекомендации по разработке и оформлению проекта организации строительства, проекта организации работ по сносу (демонтажу), проекта производства работ»). В случае повреждения внутридворового проезда, расположенного на территории жилого дома № 10б по Мигаловской наб., заявителю рекомендуется провести восстановительные работы.
6	Для предупреждения жалоб жителей вопрос строительства гостиницы предлагаем согласовать с собственниками квартир 4-го подъезда жилого дома № 10б по Мигаловской наб.	Принять к сведению
7	Общественные обсуждения назначены распоряжением Главы города Твери от 17.12.2018 г. Оповещение о проведении общественных обсуждений составлено департаментом архитектуры и градостроительства администрации города Твери 24.12.2018 г. (№ 29/3868-и) и фактически получено нами 29.12.2018 г. Считаем, что факт несвоевременного получения информации о проведении общественных обсуждений не позволяет гражданам в полной мере реализовывать свое право на участие в общественных обсуждениях. В связи с этим просим Вас принять меры к изменению (продлению или переносу) сроков проведения данных общественных обсуждений.	Общественные обсуждения назначены распоряжением Главы города Твери от 17.12.2018 № 329-рг и проводились в срок с 17 декабря 2018 года по 18 января 2019 года. Пунктом 3 вышеназванного распоряжения установлен срок проведения общественных обсуждений не более одного месяца со дня оповещения о начале общественных обсуждений до дня опубликования заключения о результатах общественных обсуждений. Оповещение о начале общественных обсуждений, проект и информационные материалы опубликованы в газете «Вся Тверь» 21 декабря 2018 г. № 102 (1072) и размещены на официальном сайте администрации г. Твери в информационно-телекоммуникационной сети Интернет (www.tver.ru в разделе «Градостроительство» /Общественные обсуждения) с 21 декабря 2018 г. Сообщения о проведении общественных обсуждений по проекту решения о предоставлении разрешения на условно разрешенный вид использования земельного участка были направлены 24 декабря 2018 года. Экспозиция проекта проводилась с 21 декабря 2018 г. по 15 января 2019 г. В связи с этим данное предложение не может быть учтено.
8	Были ли проинформированы о проведении общественных обсуждений представители администрации и родительского комитета детского сада № 97.	Сообщение о проведении общественных обсуждений направлено в адрес заведующей МБДОУ детский сад № 97 (исх. от 24.12.2018 № 29/3868-и) и вручено 25.12.2018 (согласно уведомлению о вручении).
9	Статья 40 Градостроительного кодекса РФ описывает отклонения от предельных параметров разрешенного строительства и порядок получения разрешения на строительство при наличии таких отклонений. Просим предоставить информацию, какие именно неблагоприятные для застройки характеристики имеются на участке с кадастровым номером 69:40:0300007:32.	Вопрос не относится к проекту, рассматриваемому на общественных обсуждениях. Предоставление разрешения на условно разрешенный вид использования земельного участка или объекта капитального строительства осуществляется в порядке, предусмотренном ст. 39 Градостроительного кодекса Российской Федерации.
10	Контуры жилого дома № 10б не соответствуют представленной кадастровой публичной карте.	Принять к сведению В ходе проведения консультации участникам общественных обсуждений даны разъяснения по данному вопросу с учетом информации, находящейся в схеме расположения земельного участка с кадастровым номером 69:40:0300007:32, прилагаемой к сообщению о проведении общественных обсуждений, и в дежурном топографическом плане города Твери.
11	По состоянию на 03.01.2019 года на официальном сайте администрации города Твери не представлен проект и информационные материалы по данному вопросу, что затрудняет обсуждение данного вопроса с собственниками дома, жилые комнаты которых ближе всего попадают к объекту строительства.	Предложение не может быть учтено, поскольку оповещение о начале общественных обсуждений, проект и информационные материалы были размещены на официальном сайте администрации г. Твери в информационно-телекоммуникационной сети Интернет (www.tver.ru в разделе «Градостроительство» /Общественные обсуждения) с 21 декабря 2018 г.
12	В соответствии со Сводом правил СП 42.13330.2011 рассчитываются расстояния между жилыми домами, нельзя строить рядом с друг другом, особенно с солнечной стороны, так между жилыми домами высотой в 2-3 этажа установлено расстояние между длинными сторонами – 15 м, а между длинными сторонами и торцами не менее 10 м, между жилыми домами высотой в 4 этажа расстояние между длинными их сторонами – не менее 20 м.	Принять к сведению В ходе проектирования гостиницы разработчику необходимо учесть данный вопрос.

(излагаются аргументированные рекомендации организатора общественных обсуждений о целесообразности или нецелесообразности учета внесенных участниками общественных обсуждений предложений и замечаний)

Выводы по результатам общественных обсуждений:
Рекомендовать Главе города Твери отказать в предоставлении разрешения на условно разрешенный вид использования земельного участка с кадастровым номером 69:40:0300007:32 (адрес: установлено относительно ориентира, расположенного в границах участка. Почтовый адрес ориентира: Тверская обл., г. Тверь, проезд Мигаловский 7-й, д. 9) под «гостиничное обслуживание» в зоне многоэтажной (высотной) жилой застройки (9 этажей и выше) (Ж-4).

(излагаются выводы по результатам общественных обсуждений)

Председатель комиссии:
Первый заместитель Главы администрации города Твери А.В. Жучков

Заместитель председателя комиссии:
Начальник департамента архитектуры и градостроительства администрации города Твери Д.Н. Арестов

Члены комиссии:
Депутат Тверской городской Думы А.Б. Арсеньев
Главный специалист департамента архитектуры и градостроительства администрации города Твери Н.И. Гончаров
Начальник отдела архитектурно-строительного контроля департамента архитектуры и градостроительства администрации города Твери В.В. Ефремов
Начальник отдела архитектуры и градостроительного развития территорий Главного управления архитектуры и градостроительной деятельности Тверской области М.Н. Калямин
Заместитель начальника департамента архитектуры и градостроительства администрации города Твери, главный архитектор К.А. Никитина
Заместитель начальника правового управления администрации города Твери, начальник отдела сопровождения исполнительных производств и взаимодействия с контрольно-надзорными органами Н.И. Парылина
Депутат Тверской городской Думы В.Н. Родионов
Начальник департамента дорожного хозяйства, благоустройства и транспорта администрации города Твери С.В. Романов
Начальник управления земельных отношений Министерства имущественных и земельных отношений Тверской области Н.М. Семенова
Депутат Законодательного Собрания Тверской области А.А. Тягунов
Начальник отдела градостроительного регулирования и территориального планирования департамента архитектуры и градостроительства администрации города Твери Ж.В. Циперман

Секретарь комиссии:
Главный специалист отдела градостроительного регулирования и территориального планирования департамента архитектуры и градостроительства администрации города Твери Е.Н. Сачкова

ЗАКЛЮЧЕНИЕ
о результатах общественных обсуждений

« 17 » января 2019 года г. Тверь

Наименование проекта:
проект постановления администрации города Твери «О предоставлении разрешения на условно разрешенный вид использования земельного участка с кадастровым номером 69:40:0200015:23 (адрес: установлено относительно ориентира, расположенного в границах участка. Почтовый адрес ориентира: Тверская область, г. Тверь, ул. Московская, д. 108)».

(наименование проекта, рассмотренного на общественных обсуждениях)

Количество участников общественных обсуждений: 0.
Протокол общественных обсуждений: № 6-19 от « 15 » января 2019 г.
Предложения и замечания участников общественных обсуждений:

1) Предложения и замечания граждан, являющихся участниками общественных обсуждений и постоянно проживающих на территории, в пределах которой проводятся общественные обсуждения:		
Участник общественных обсуждений, внесший предложение и (или) замечание (фамилия, инициалы)		Содержание предложений и (или) замечаний
1.	Нет	—

2) Предложения и замечания иных участников общественных обсуждений:		
Участник общественных обсуждений, внесший предложение и (или) замечание (фамилия, инициалы для физических лиц; наименование – для юридических лиц)		Содержание предложений и (или) замечаний
1.	Нет	—

Рассмотрев поступившие в ходе проведения общественных обсуждений предложения и замечания, организатор общественных обсуждений рекомендует:
—

(излагаются аргументированные рекомендации организатора общественных обсуждений о целесообразности или нецелесообразности учета внесенных участниками общественных обсуждений предложений и замечаний)

Выводы по результатам общественных обсуждений:
Рекомендовать Главе города Твери предоставить разрешение на условно разрешенный вид использования земельного участка с кадастровым номером 69:40:0200015:23 (адрес: установлено относительно ориентира, расположенного в границах участка. Почтовый адрес ориентира: Тверская область, г. Тверь, ул. Московская, д. 108) под «гостиничное обслуживание» в зоне многоэтажной (высотной) жилой застройки (9 этажей и выше) (Ж-4).

(излагаются выводы по результатам общественных обсуждений)

Председатель комиссии:
Первый заместитель Главы администрации города Твери А.В. Жучков

Заместитель председателя комиссии:
Начальник департамента архитектуры и градостроительства администрации города Твери Д.Н. Арестов

Члены комиссии:
Депутат Тверской городской Думы А.Б. Арсеньев
Главный специалист департамента архитектуры и градостроительства администрации города Твери Н.И. Гончаров
Начальник отдела архитектурно-строительного контроля департамента архитектуры и градостроительства администрации города Твери В.В. Ефремов
Начальник отдела архитектуры и градостроительного развития территорий Главного управления архитектуры и градостроительной деятельности Тверской области М.Н. Калямин
Заместитель начальника департамента архитектуры и градостроительства администрации города Твери, главный архитектор К.А. Никитина
Заместитель начальника правового управления администрации города Твери, начальник отдела сопровождения исполнительных производств и взаимодействия с контрольно-надзорными органами Н.И. Парылина
Депутат Тверской городской Думы В.Н. Родионов
Начальник департамента дорожного хозяйства, благоустройства и транспорта администрации города Твери С.В. Романов
Начальник управления земельных отношений Министерства имущественных и земельных отношений Тверской области Н.М. Семенова
Депутат Законодательного Собрания Тверской области А.А. Тягунов
Начальник отдела градостроительного регулирования и территориального планирования департамента архитектуры и градостроительства администрации города Твери Ж.В. Циперман

Секретарь комиссии:
Главный специалист отдела градостроительного регулирования и территориального планирования департамента архитектуры и градостроительства администрации города Твери Е.Н. Сачкова

ЗАКЛЮЧЕНИЕ
о результатах общественных обсуждений

« 17 » января 2019 года г. Тверь

Наименование проекта:
проект постановления администрации города Твери «О предоставлении разрешения на условно разрешенный вид использования земельного участка с кадастровым номером 69:40:0400052:20 (адрес: установлено относительно ориентира, расположенного в границах участка. Почтовый адрес ориентира: Тверская область, г. Тверь, ул. Советская, д. 12)».

(наименование проекта, рассмотренного на общественных обсуждениях)

Количество участников общественных обсуждений: 0.
Протокол общественных обсуждений: № 2-19 от « 15 » января 2019 г.
Предложения и замечания участников общественных обсуждений:

1) Предложения и замечания граждан, являющихся участниками общественных обсуждений и постоянно проживающих на территории, в пределах которой проводятся общественные обсуждения:		
	Участник общественных обсуждений, внесший предложение и (или) замечание (фамилия, инициалы)	Содержание предложений и (или) замечаний
1.	Нет	—

2) Предложения и замечания иных участников общественных обсуждений:		
	Участник общественных обсуждений, внесший предложение и (или) замечание (фамилия, инициалы для физических лиц; наименование – для юридических лиц)	Содержание предложений и (или) замечаний
1.	Нет	—

Рассмотрев поступившие в ходе проведения общественных обсуждений предложения и замечания, организатор общественных обсуждений рекомендует:
—
(излагаются аргументированные рекомендации организатора общественных обсуждений о целесообразности или нецелесообразности учета внесенных участниками общественных обсуждений предложений и замечаний)

Выводы по результатам общественных обсуждений:
Рекомендовать Главе города Твери предоставить разрешение на условно разрешенный вид использования земельного участка с кадастровым номером 69:40:0400052:20 (адрес: установлено относительно ориентира, расположенного в границах участка. Почтовый адрес ориентира: Тверская область, г. Тверь, ул. Советская, д. 12) под «религиозное использование» в зоне общественных центров (ОЦ).
(излагаются выводы по результатам общественных обсуждений)

Председатель комиссии:
Первый заместитель Главы администрации города Твери А.В. Жучков

Заместитель председателя комиссии:
Начальник департамента архитектуры и градостроительства администрации города Твери Д.Н. Арестов

Члены комиссии:
Депутат Тверской городской Думы А.Б. Арсеньев
Главный специалист департамента архитектуры и градостроительства администрации города Твери Н.И. Гончаров
Начальник отдела архитектурно-строительного контроля департамента архитектуры и градостроительства администрации города Твери В.В. Ефремов
Начальник отдела архитектуры и градостроительного развития территорий Главного управления архитектуры и градостроительной деятельности Тверской области М.Н. Калямин
Заместитель начальника департамента архитектуры и градостроительства администрации города Твери, главный архитектор К.А. Никитина
Заместитель начальника правового управления администрации города Твери, начальник отдела сопровождения исполнительных производств и взаимодействия с контрольно-надзорными органами Н.И. Парылина
Депутат Тверской городской Думы В.Н. Родионов
Начальник департамента дорожного хозяйства, благоустройства и транспорта администрации города Твери С.В. Романов
Начальник управления земельных отношений Министерства имущественных и земельных отношений Тверской области Н.М. Семенова
Депутат Законодательного Собрания Тверской области А.А. Тягунов
Начальник отдела градостроительного регулирования и территориального планирования департамента архитектуры и градостроительства администрации города Твери Ж.В. Циперман

Секретарь комиссии:
Главный специалист отдела градостроительного регулирования и территориального планирования департамента архитектуры и градостроительства администрации города Твери Е.Н. Сачкова

Р А С П О Р Я Ж Е Н И Е

от 17.01.2019 года **г. Тверь** **№ 7**

О временном прекращении движения транспорта

В связи с проведением православного праздника Крещения Господня 19 января 2019 года:
1. с 22 час. 00 мин. 18.01.2019 до 03 час. 00 мин. 19.01.2019 запретить парковку и движение всех видов транспорта:
- по набережной Афанасия Никитина, от Комсомольского проспекта до площади Речного вокзала;
- по улице Горького, от Комсомольского проспекта до площади Речного вокзала.

2. На период проведения мероприятия рекомендовать транспортным организациям и индивидуальным предпринимателям, осуществляющим перевозку пассажиров, провести дополнительный инструктаж по безопасности дорожного движения с водителями подвижного состава.
3. Объезд транспорта производить в соответствии с установленными временными знаками дорожного движения.
4. Управлению по обеспечению безопасности жизнедеятельности населения администрации города Твери проинформировать Управление Министерства внутренних дел России по Тверской области о принятии настоящего распоряжения.
5. Рекомендовать отделу Государственной инспекции безопасности дорожного движения Министерства внутренних дел Российской Федерации по городу Твери принять меры по обеспечению безопасности дорожного движения.
6. Настоящее распоряжение вступает в силу со дня издания.
7. Настоящее распоряжение подлежит опубликованию и размещению на сайте администрации города Твери в информационно-телекоммуникационной сети Интернет.

Заместитель Главы администрации города Твери В.А. Прокудин

Извещение о проведении аукциона

Департамент управления имуществом и земельными ресурсами администрации города Твери сообщает о проведении аукциона на право заключения договора аренды находящегося в муниципальной собственности земельного участка под производственную деятельность

Организатор аукциона - департамент управления имуществом и земельными ресурсами администрации города Твери.
Основание для проведения аукциона: Постановление администрации города Твери от 16.08.2017 № 1019 «О внесении изменений в постановление администрации города Твери от 11.08.2016 № 1378 «О проведении аукциона на право заключения договора аренды находящегося в муниципальной собственности земельного участка под производственную деятельность».
Форма торгов: аукцион, открытый по составу участников и по форме подачи заявок.
Место нахождения и почтовый адрес организатора аукциона: 170100, г. Тверь, ул. Новоторжская, д. 1.
Адрес электронной почты организатора аукциона: e-mail: tverkumi@adm.tver.ru.
Телефоны для справок и предварительной записи для подачи заявок: (4822) 32-21-91.
Дата проведения аукциона: 19.02.2019 года в 15 ч. 00 мин.
Место проведения аукциона: г. Тверь, ул. Новоторжская, д. 1, 2 этаж, каб. 234.
1. Предмет аукциона:
Лот № 1 – Размер ежегодной арендной платы за находящийся в муниципальной собственности земельный участок из земель населенных пунктов, с кадастровым номером 69:40:0200011:504, площадью 5404 кв. м, в границах, указанных в выписке из ЕГРН об основных характеристиках и зарегистрированных правах на объект недвижимости под производственную деятельность. Адрес (местонахождение) объекта: Российская Федерация, Тверская область, город Тверь, площадь Гагарина, дом 1.
Территориальная зона в соответствии с Правилами землепользования и застройки г. Твери: зона П (зона производственной деятельности).
Разрешенное использование земельного участка: «Производственная деятельность».
Цель использования земельного участка: размещение объектов капитального строительства, предназначенных для производства: строительных материалов (кирпичей, пиломатериалов, цемента, крепежных материалов), бытового и строительного газового и сантехнического оборудования, лифтов и подъемников, столярной продукции, сборных домов или их частей и тому подобной продукции.
Ограничения в использовании:
- предоставлять беспрепятственный доступ в установленном порядке к объектам сетей работникам предприятий (организаций) эксплуатационных служб города, в ведении которых находятся инженерные сети, для их ремонта, технического обслуживания и выполнения строительно-монтажных работ;
- обеспечить сохранность подземных инженерных сетей;
- обеспечить временное использование земельного участка для выполнения проектно-изыскательских работ, прокладки, ремонта и эксплуатации инженерных сетей и коммуникаций.
Земельный участок расположен на внутрипроизводственной территории.
При строительстве объектов капитального строительства соблюдать требования СанПиН 2.2.1/2.1.1.1200-03.
На земельном участке с кадастровым номером 69:40:0200011:504 расположены сети инженерно-технического обеспечения: магистральная линия ливневого водоотведения Д 1100 мм с охранной зоной 3 м в обе стороны от стенки трубы; водопровод с охранной зоной 5 м в обе стороны; сети канализации с охранной зоной 3 м в обе стороны; сети промышленной канализации; специализированные трубопроводы; кабельная линия электропередачи высокого и низкого напряжения с охранной зоной 1 м в обе стороны; кабельные линии связи с охранной зоной 2 м в обе стороны от крайнего провода; воздушные линии электропередачи низкого напряжения с охранной зоной 2 м в обе стороны; теплотрасса с охранной зоной 3 м в обе стороны; эстакады для трубопроводов; паропровод.
Доступ с земельного участка с кадастровым номером 69:40:0200011:504 к землям общего пользования осуществляется через земельный участок с кадастровым номером 69:40:0200011:134.
Максимальный класс опасности (по санитарной классификации) объектов капитального строительства, размещаемых на территории земельного участка - II.
Обременения правами других лиц: нет.
Строения на земельном участке: свободный от застройки.
Осмотр земельного участка производится претендентами бесплатно и самостоятельно.
Начальная цена предмета аукциона на право заключения договора аренды земельного участка в размере ежегодной арендной платы, равной 3,5 (трём с половиной) процентам кадастровой стоимости земельного участка, что составляет 828 923 (восемьсот двадцать восемь тысяч девятьсот двадцать три) рубля 07 копеек, НДС не облагается.
Величина повышения начальной цены («шаг аукциона») в размере трех процентов начальной цены предмета аукциона, что составляет 24 867 (двадцать четыре тысячи восемьсот шестьдесят семь) рублей 70 копеек, НДС не облагается;
Сумма задатка для участия в аукционе в размере 100% от начальной цены предмета аукциона на право заключения договора аренды земельного участка в размере ежегодной арендной платы, что составляет 828 923 (восемьсот двадцать восемь тысяч девятьсот двадцать три) рубля 07 копеек, НДС не облагается.
Задаток перечисляется по следующим реквизитам: Получатель платежа - Департамент финансов администрации города Твери (Департамент управления имуществом и земельными ресурсами администрации города Твери л/сч 900020125) ИНН/КПП 6901043057/695001001, расчетный счет 40302810900005000001 в ОТДЕЛЕНИЕ ТВЕРЬ, Г. ТВЕРЬ, БИК 042809001.
В платежном поручении в поле «Назначение платежа» указать: «Задаток за участие в аукционе на право заключения договора аренды земельного участка с кадастровым № 69:40:0200011:504 под производственную деятельность, НДС не облагается».
Задаток должен поступить на указанный счет не позднее 18.02.2019 г.
Задаток служит обеспечением исполнения обязательств победителя аукциона на заключение договора аренды земельного участка и перечисляется в доход бюджета в течение 3-х дней со дня подписания протокола о результатах торгов в счет арендной платы за земельный участок.
Организатор аукциона в течение трех дней со дня подписания протокола о результатах аукциона обязан возвратить задатки лицам, участвовавшим в аукционе, но не победившим в нем.
В случае принятия решения организатором аукциона об отказе в проведении аукциона, внесенный участниками аукциона задаток возвращается организатором аукциона в 3-х дневный срок со дня принятия данного решения.
В случае уклонения победителя аукциона от подписания протокола о результатах аукциона, заключения договора аренды земельного участка, в установленный в данном извещении срок, внесенный победителем аукциона задаток ему не возвращается.
2. Существенные условия договора аренды:
- срок аренды земельного участка - 54 месяца.
3. Условия проведения аукциона:
Победителем аукциона признается участник аукциона, предложивший наибольший размер ежегодной арендной платы за земельный участок.
К участию в аукционе допускаются физические и юридические лица, своевременно подавшие заявку на участие в аукционе, представившие все необходимые документы, и обеспечившие поступление задатка на счет организатора аукциона в указанный в настоящем извещении срок. Документом, подтверждающим поступление задатка, является выписка со счета организатора аукциона. В случае отзыва заявки заявителем позднее даты окончания приема заявок задаток возвращается в порядке, установленном для участников аукциона.
4. Документы, предоставляемые для участия в аукционе, и требования к ним:
1) заявка на участие в аукционе по форме, утвержденной организатором аукциона с указанием банковских реквизитов счета для возврата задатка – в двух экземплярах (приложение №1 к извещению – форма заявки на участие в аукционе);
2) копии документов, удостоверяющих личность заявителя (для граждан);
3) надлежащим образом заверенный перевод на русский язык документов о государственной регистрации юридического лица в соответствии с законодательством иностранного государства в случае, если заявителем является иностранное юридическое лицо;
4) документы, подтверждающие внесение задатка.
Представление документов, подтверждающих внесение задатка, признается заключением соглашения о задатке.
В случае подачи заявки представителем заявителя предъявляется надлежащим образом оформленная доверенность.
Рекомендованные документы:
- выписка из единого государственного реестра юридических лиц – для юридических лиц, выписка из единого государственного реестра индивидуальный предпринимателей – для индивидуальных предпринимателей (выписка должна быть получена не ранее, чем за 14 дней до момента подачи заявления организатору аукциона).
- копии учредительных документов заявителя (для юридических лиц);
- решение об одобрении или о совершении крупной сделки либо копия такого решения в случае, если требование о необходимости наличия такого решения для совершения крупной сделки установлено законодательством Российской Федерации; учредительными документами юридического лица и если для заявителя заключение договора, внесение задатка или обеспечение исполнения договора являются крупной сделкой (для юридических лиц).
Документы, содержащие помарки, подчистки, исправления и т.п. не рассматриваются и не принимаются.
5.Адрес места приема заявок: г. Тверь, ул. Новоторжская, д. 1, 2 этаж, каб. 230.
Со сведениями о технических условиях подключения объекта капитального строительства к сетям инженерно-технического обеспечения и другими сведениями о предмете аукциона можно ознакомиться по адресу организатора аукциона: г. Тверь, ул. Новоторжская, д. 1, 2 этаж, каб. 230.
6. Срок приема заявок: начиная с 18.01.2019 в рабочие дни с 10 ч. 00 мин. до 13 ч. 00 мин. и с 14 ч. 00 мин. до 17 ч. 00 мин.
Срок окончания приема заявок - 18.02.2019 в 16 ч. 00 мин.
Заявки, поступившие по истечении срока их приема, возвращаются в день их поступления заявителю.
Заявитель не допускается к участию в аукционе по следующим основаниям:
1) непредставление определенных пунктом 1 статьи 39.12 Земельного кодекса Российской Федерации необходимых для участия в аукционе документов или представление недостоверных сведений;
2) непоступление задатка на счет, указанный в извещении о проведении аукциона, на дату рассмотрения заявок на участие в аукционе;
3) подача заявки на участие в аукционе лицом, которое в соответствии с настоящим Кодексом и другими федеральными законами не имеет права быть участником конкретного аукциона, покупателем земельного участка или приобрести земельный участок в аренду;
4) наличие сведений о заявителе, об учредителях (участниках), о членах коллегиальных исполнительных органов заявителя, лицах, исполняющих функции единоличного исполнительного органа заявителя, являющегося юридическим лицом, в предусмотренном настоящей статьей реестре недобросовестных участников аукциона.
Организатор аукциона возвращает задаток заявителю, не допущенному к участию в аукционе, в течение 3-х рабочих дней со дня оформления протокола приема заявок на участие в аукционе.
Один заявитель вправе подать только одну заявку на участие в аукционе.
Заявитель имеет право отозвать принятую организатором аукциона заявку на участие в аукционе до дня окончания срока приема заявок, уведомив об этом в письменной форме организатора аукциона. Организатор аукциона обязан возвратить заявителю внесенный им задаток в течение трех рабочих дней со дня поступления уведомления об отзыве заявки. В случае отзыва заявки заявителем позднее дня окончания срока приема заявок задаток возвращается в порядке, установленном для участников аукциона.
7. Место, дата, время и порядок определения участников аукциона: участники аукциона определяются 18.02.2019 в 14 ч. 45 мин. по адресу: г. Тверь, ул. Новоторжская, д. 1, каб. 234.
Заявитель, признанный участником аукциона, становится участником аукциона с даты подписания организатором аукциона протокола рассмотрения заявок.
Заявителям, признанным участниками аукциона, и заявителям, не допущенным к участию в аукционе, организатор аукциона направляет уведомления о принятых в отношении них решениях не позднее дня, следующего после дня подписания протокола рассмотрения заявок.
В случае, если на основании результатов рассмотрения заявок на участие в аукционе принято решение об отказе в допуске к участию в аукционе всех заявителей или о допуске к участию в аукционе и признании участником аукциона только одного заявителя, аукцион признается несостоявшимся.
В случае, если в аукционе участвовал только один участник или при проведении аукциона не присутствовал ни один из участников аукциона, либо в случае, если после троекратного объявления предложения о начальной цене предмета аукциона не поступило ни одного предложения о цене предмета аукциона, которое предусматривало бы более высокую цену предмета аукциона, аукцион признается несостоявшимся.
8. Дата и место регистрации участников аукциона: перед началом аукциона 19.02.2019 проводится регистрация участников аукциона. Начало регистрации в 14 ч. 50 мин, окончание регистрации в 14 ч. 55 мин. Место регистрации: г. Тверь, ул. Новоторжская, д. 1.
9. Подведение итогов аукциона осуществляется 19.02.2019 в помещении проведения аукциона по адресу: г. Тверь, ул. Новоторжская, д. 1.
По результатам аукциона оформляется протокол в 2-х экземплярах, который подписывается в день проведения аукциона организатором и победителем аукциона. Протокол о результатах аукциона является основанием для заключения договора аренды земельного участка с победителем аукциона.
Окончательный расчет с победителем аукциона производится в соответствии с протоколом о результатах аукциона и заключенным договором аренды земельного участка.
Уполномоченный орган направляет победителю аукциона или единственному принявшему участие в аукционе его участнику три экземпляра подписанного проекта договора аренды в десятидневный срок со дня составления протокола о результатах аукциона. При этом размер ежегодной арендной платы по договору аренды земельного участка определяется в размере, предложенном победителем аукциона, или в случае заключения указанного договора с единственным принявшим участие в аукционе его участником устанавливается в размере, равном начальной цене предмета аукциона.
Не допускается заключение указанных договоров ранее чем через десять дней со дня размещения информации о результатах аукциона на официальном сайте Российской Федерации в информационно-телекоммуникационной сети «Интернет» для размещения информации о проведении торгов, определенном Правительством Российской Федерации.
Последствия уклонения победителя аукциона, а также организатора аукциона от подписания протокола, а также от заключения договора аренды определяются в соответствии с действующим законодательством Российской Федерации.
Проект договора аренды прилагается к настоящему извещению.
Начальник отдела регулирования земельных отношений Е.В. Меркулова

Приложение №1

Департамент управления имуществом и земельными ресурсами администрации города Твери

ЗАЯВКА № ___
НА УЧАСТИЕ В ОТКРЫТОМ АУКЦИОНЕ
НА ПРАВО ЗАКЛЮЧЕНИЯ ДОГОВОРА АРЕНДЫ ЗЕМЕЛЬНОГО УЧАСТКА ИЗ ЗЕМЕЛЬ НАСЕЛЕННЫХ ПУНКТОВ, НАХОДЯЩЕГОСЯ В МУНИЦИПАЛЬНОЙ СОБСТВЕННОСТИ ПОД ПРОИЗВОДСТВЕННУЮ ДЕЯТЕЛЬНОСТЬ
(заполняется претендентом или его полномочным представителем)

Претендент - физическое лицо, юридическое лицо, индивидуальный предприниматель (нужное подчеркнуть)
ФИО / Наименование претендента_____

для физических лиц и индивидуальных предпринимателей:
Документ, удостоверяющий личность:_____
серия _____, № _____, выдан «____» _____ _____ г.
_____(кем выдан)
дата рождения_____ телефон _____
место регистрации _____
место проживания_____

для индивидуальных предпринимателей:
ИНН _____ ОГРН _____
Свидетельство _____

для юридических лиц:
Документ о государственной регистрации в качестве юридического лица _____
(наименование, номер, дата регистрации, орган, осуществивший регистрацию)
Свидетельство о внесении в Единый государственный реестр от _____г.
Основной государственный регистрационный номер _____
Государственная регистрация изменений, внесенных в учредительные документы _____
Должность, ФИО руководителя_____
Юридический адрес _____
Фактический адрес_____
ИНН_____ КПП _____
Телефон _____ Факс _____

Банковские реквизиты для возврата задатка:
Получатель:_____
расчетный счет №_____
лицевой счет №_____
в_____
корр. счет № _____ БИК _____
ИНН/КПП банка (для физических лиц)_____
ИНН/КПП заявителя (для юридических лиц и индивидуальных предпринимателей)

Представитель претендента _____
Действует на основании доверенности № _____ серия _____,
удостоверенной «____» _____ 20___г. _____
(кем)
Документ, удостоверяющий личность доверенного лица _____
(наименование документа, серия, номер, дата, кем выдан)

Претендент принял решение об участии в открытом аукционе на право заключения договора аренды находящегося в муниципальной собственности земельного участка из земель населенных пунктов, с кадастровым номером 69:40:0200011:504, площадью 5404 кв. м, в границах, указанных в выписке из ЕГРН об основных характеристиках и зарегистрированных правах на объект недвижимости под производственную деятельность. Адрес (местонахождение) объекта: Российская Федерация, Тверская область, город Тверь, площадь Гагарина, дом 1.
С состоянием земельного участка и технической документацией к нему ознакомлены:
_____
(подпись и расшифровка)

Обязуемся:
1. Соблюдать условия аукциона, содержащиеся в информационном сообщении о проведении аукциона, размещенном на официальном сайте Российской Федерации в сети «Интернет» для размещения информации о проведении торгов, определенном Правительством Российской Федерации - www.torgi.gov.ru, опубликованном в газете «Вся Тверь», на официальном сайте администрации города Твери, а также порядок проведения аукциона, установленный действующим законодательством.
2. В случае признания нас победителем аукциона, принимаем на себя обязательства:
- подписать протокол о результатах аукциона,
- заключить с администрацией города Твери договор аренды земельного участка, на условиях, предложенных арендодателем, в срок не ранее чем через десять дней со дня размещения информации о результатах аукциона на официальном сайте Российской Федерации в сети «Интернет».
- своевременно уплачивать арендную плату, определенную по результатам аукциона, в сроки и в порядке, установленные договором аренды.
3. В случае признания нас победителем аукциона и нашего отказа от заключения договора аренды, согласны с тем, что сумма внесенного нами задатка возврату не подлежит.

Примечание:
1. Заявка на участие в открытом аукционе представляется в 2-х экземплярах.

Подпись претендента (его полномочного представителя)_____
Дата «____» _____ 20___г. М.П.

ПРОЕКТ

ДОГОВОР
аренды находящегося в муниципальной собственности земельного участка (части земельного участка)

г. Тверь «_____» _____ 201 г

На основании постановления администрации г. Твери от 16.08.2017 № 1019 «О внесении изменений в постановление администрации города Твери от 11.08.2016 № 1378 «О проведении аукциона на право заключения договора аренды находящегося в муниципальной собственности земельного участка под производственную деятельность», приказа департамента управления имуществом и земельными ресурсами администрации города Твери от_____ №___ и протокола о результатах аукциона № ___ от _____ (далее - протокол о результатах аукциона)

_____Администрация города Твери_____
(уполномоченный на заключение договора аренды орган)
в лице_____
(должность, фамилия, имя, отчество руководителя)
действующего на основании _____
(полномочия)
именуемая в дальнейшем Арендодатель, и
_____

(фамилия, имя, отчество гражданина или наименование юридического лица)
в лице _____,
(должность, фамилия, имя, отчество руководителя)
действующего на основании _____
(полномочия)
именуемый в дальнейшем Арендатор, совместно именуемые в дальнейшем Стороны, заключили настоящий договор (далее - Договор) о нижеследующем:

1. Предмет Договора

1.1. Арендодатель предоставляет, а Арендатор принимает в аренду земельный участок из земель населенных пунктов, площадью 5404 кв. м., с кадастровым номером 69:40:0200011:504, находящийся по адресу (местонахождение) объекта: Российская Федерация, Тверская область, город Тверь, площадь Гагарина, дом 1 (далее - Участок)_____
(субъект Российской Федерации, город, улица, дом, строение и иные адресные ориентиры)
с видом разрешенного использования: Производственная деятельность _____
(разрешенное использование)
в границах, указанных в выписке из ЕГРН об основных характеристиках и зарегистрированных правах на объект недвижимости, прилагаемой к настоящему договору и являющейся его неотъемлемой частью.
Для использования в целях: размещение объектов капитального строительства, предназначенных для производства: строительных материалов (кирпичей, пиломатериалов, цемента, крепежных материалов), бытового и строительного газового и сантехнического оборудования, лифтов и подъемников, столярной продукции, сборных домов или их частей и тому подобной продукции.
1.2. Указанный Участок принадлежит муниципальному образованию город Тверь на праве собственности.
1.3. Свободный от застройки _____.
(объекты недвижимого имущества и их характеристики)
Не обременен правами других лиц.
1.4. Арендодатель доводит до сведения Арендатора, а Арендатор принимает к сведению, что по Участку, являющемуся предметом Договора, земельных и иных имущественных споров не имеется.

2. Срок Договора

2.1. Срок аренды Участка устанавливается с _____ по _____.
2.2. Договор, заключенный на срок 1 год и более 1 года, вступает в силу с даты его государственной регистрации органом, осуществляющим государственную регистрацию прав на недвижимое имущество и сделок с ним. Договор, заключенный на срок менее чем 1 год, не подлежит государственной регистрации и вступает в силу с даты его подписания Сторонами.

3. Размер и условия внесения арендной платы

3.1. Арендатор ежегодно уплачивает Арендодателю арендную плату.
3.2. Размер ежегодной арендной платы за Участок в соответствии с протоколом о результатах аукциона составляет___рублей,___коп., НДС не облагается.
3.3. Внесенный Арендатором задаток засчитываются в счет арендной платы за Участок.
3.4. Арендная плата за Участок вносится на р/с 40101810600000010005 в ОТДЕЛЕНИЕ ТВЕРЬ г. Тверь, БИК 042809001, ОКТМО 28701000, КБК 020 111 05024 04 1000 120-арендная плата, 020 111 05024 04 2000 120-пени, Получатель: Управление Федерального казначейства по Тверской области (Департамент управления имуществом и земельными ресурсами администрации г. Твери) ИНН 6901043057, КПП 695001001.
3.5.Арендная плата вносится следующими частями:
не позднее 15.04. - 1/4 годовой суммы;
не позднее 15.07. - 1/4 годовой суммы;
не позднее 15.10. - 1/2 годовой суммы.
путем перечисления на реквизиты, указанные в п.3.4 настоящего Договора. Арендатор обязан ежегодно до внесения первого арендного платежа в текущем году уточнять у Арендодателя реквизиты, на которые перечисляется арендная плата.
В случае заключения Договора аренды после 15 сентября (в первый год аренды), арендной платы за период до конца года, в том числе сумма, эквивалентная размеру арендной платы с момента фактического использования Участка, вносится в течение месяца после заключения Договора.
3.6. Арендная плата начисляется с месяца, следующего за месяцем подписания настоящего договора. При изменении условий Договора - с месяца, следующего за месяцем, с которого в него внесены изменения.
При расторжении Договора аренды начисление арендной платы прекращается с месяца, следующего за месяцем расторжения Договора, за исключением случая перехода права собственности на Участок (его долю) к арендатору до 15-го числа соответствующего месяца включительно. В последнем случае начисление арендной платы прекращается с 1-го числа текущего месяца.
3.7. Датой оплаты считается дата зачисления средств на реквизиты получателя, указанные в п.3.4. настоящего договора.

4. Права и обязанности Сторон

4.1. Арендодатель имеет право:
4.1.1. Требовать досрочного расторжения Договора при не использовании Участка, использовании Участка не по целевому назначению, а также при использовании Участка способами, приводящими к его порче, при просрочке внесения арендной платы более чем за 6 месяцев и нарушении других условий Договора.
4.1.2. На возмещение убытков, причиненных ухудшением качества земель в результате хозяйственной деятельности Арендатора, а также по иным основаниям, предусмотренным законодательством РФ.
4.1.3. Осуществлять контроль за использованием и охраной предоставленного в аренду Участка.
4.1.4. Обращаться в суд по вопросам нарушения Арендатором условий и положений настоящего договора.
4.1.5. На беспрепятственный доступ на территорию арендуемого Участка с целью его осмотра на предмет соблюдения условий Договора и использования Участка.
4.2. Арендодатель обязан:
4.2.1. Выполнять в полном объеме все условия настоящего договора.
4.2.2. Передать Арендатору Участок по акту приема - передачи в 10-дневный срок с момента подписания настоящего договора. Акт приема-передачи Участка по форме согласно Приложению является неотъемлемой частью настоящего договора.
4.2.3. Не вмешиваться в хозяйственную деятельность Арендатора, если она не противоречит условиям Договора и действующему законодательству РФ.
4.2.4. В случаях, связанных с необходимостью изъятия у Арендатора земельного участка для государственных и муниципальных нужд, такое изъятие осуществлять в соответствии с требованиями действующего законодательства.
4.2.5. В случае изменения реквизитов дополнительно уведомить Арендатора о новых реквизитах.
4.3. Арендатор имеет право:
4.3.1. Использовать Участок на условиях, установленных Договором.
4.3.2. Производить улучшение земель с учетом экологических требований. В случаях, когда улучшение земель Арендатор произвел за счет собственных средств и с согласия Арендодателя, Арендатор имеет право после прекращения Договора на возмещение стоимости затрат на эти улучшения, если иное не предусмотрено Договором аренды. При проведении улучшения земель без согласия Арендодателя затраты на улучшение возмещению не подлежат.
4.3.3. В случаях, предусмотренных действующим законодательством РФ передавать арендованный Участок в субаренду в пределах срока Договора, исключительно при наличии письменного согласия Арендодателя.
Согласно п.7 ст.448 Гражданского кодекса Российской Федерации Арендатор не вправе уступать права по Договору. Обязательства по Договору должны быть исполнены Арендатором лично, если иное не установлено в соответствии с законом.
4.3.4. Обращаться в суд по вопросам нарушения Арендодателем условий настоящего договора.
4.4. Арендатор обязан:
4.4.1. Выполнять в полном объеме все условия Договора.
4.4.2. Соблюдать установленный режим использования земель. Эффективно использовать Участок в соответствии с целевым назначением и разрешенным использованием.
4.4.3. Уплачивать в размере и на условиях, установленных Договором, арендную плату. В течение 3 дней с момента наступления срока платежа представить Арендодателю копию платежного поручения об оплате с отметкой банка.
4.4.4. Обеспечить Арендодателю (его законным представителям), представителям органов государственного или муниципального земельного контроля доступ на Участок по их требованию на предмет соблюдения условий Договора и использования Участка.
4.4.5. В случае заключения договора аренды на срок более 1 года после подписания Договора и изменений к нему произвести его (их) государственную регистрацию в органе, осуществляющем государственную регистрацию прав на недвижимое имущество и сделок с ним. Расходы по государственной регистрации Договора, а также изменений и дополнений к нему возлагаются на Арендатора.
4.4.6. Уведомить в письменной форме Арендодателя не позднее, чем за 1 месяц о предстоящем освобождении Участка, как в связи с окончанием срока действия Договора, так и при досрочном его освобождении.
4.4.7. Не допускать действий, приводящих к ухудшению экологической обстановки на арендуемом Участке и прилегающих к нему территориях, в результате своей хозяйственной деятельности.
4.4.8. Возмещать Арендодателю убытки, включая упущенную выгоду, в связи с ухудшением качества земель и экологической обстановки в результате своей хозяйственной деятельности.
4.4.9. Регулярно производить уборку земель общего пользования не менее 15 м шириной, прилегающих к границам арендуемого Участка, а также выполнять работы по благоустройству территории, если иное не установлено особыми условиями настоящего договора.
4.4.10. В течение трех дней извещать Арендодателя в письменной форме об изменении своего местонахождения или почтового адреса, иных реквизитов, а также о принятых решениях о ликвидации либо реорганизации.
Указанные уведомления являются основанием для внесения соответствующих изменений в Договор либо досрочного его расторжения в случае прекращения деятельности Арендатора.
4.4.11. В случае заключения при наличии согласия Арендодателя договора субаренды, не позднее 10 дней с момента его заключения уведомить об этом Арендодателя и представить ему заверенную копию договора субаренды.
4.4.12. В течение 3 дней с момента государственной регистрации Договора представить в адрес Арендодателя экземпляр Договора с отметкой о государственной регистрации.
4.4.13. В случае, если Договор аренды, заключен на срок более чем 1 год получать письменное согласие Арендодателя при заключении Арендатором соглашения об установлении сервитута в отношении Участка.
4.5. Арендодатель и Арендатор имеют иные права и несут иные обязанности, установленные законодательством Российской Федерации.

5. Ответственность Сторон

5.1. Земельные споры, возникающие между сторонами по вопросам, предусмотренным настоящим договором или в связи с ним, разрешаются путем переговоров. В случае невозможности разрешения вышеуказанных споров путем переговоров - в судебном порядке по месту нахождения Арендодателя.
5.2. В случае неуплаты арендной платы в установленные Договором сроки, недобросовестный Арендатор уплачивает Арендодателю пени в размере 0,1 % от просроченной суммы арендной платы за каждый день просрочки.
5.3. Не использование Участка Арендатором не может служить основанием для отказа в выплате арендной платы Арендодателю.
5.4. Если Арендодатель несет убытки в случае невыполнения Арендатором п.4.4.10. настоящего договора, то убытки погашаются за счет недобросовестного Арендатора (упущенная выгода).

6. Изменение, расторжение и прекращение Договора

6.1. Все изменения и (или) дополнения к Договору оформляются Сторонами в письменной форме.
6.2. Договор может быть расторгнут по требованию Арендодателя, по решению суда на основании и в порядке, установленном гражданским законодательством, а также в случаях, указанных в пункте 4.1.1.
6.3. При досрочном расторжении Договора, а также по окончании срока аренды Участка, установленного п.2.1. Договора, сторона, являющаяся инициатором расторжения, направляет другой стороне заказным письмом уведомление о причинах расторжения. Вторая сторона должна дать ответ на него в 30 - дневный срок с момента получения уведомления. При неполучении инициатором расторжения Договора ответа в установленный срок или возвращения уведомления с указанием отсутствия Арендатора по адресу, указанному в его реквизитах, Договор считается расторгнутым.
6.4. При прекращении Договора Арендатор обязан вернуть Арендодателю Участок в надлежащем состоянии по акту приема-передачи.

7. Особые условия Договора

7.1. В случае заключения договора субаренды на срок более 1 года договор субаренды Участка подлежит государственной регистрации.
7.2. Срок действия договора субаренды не может превышать срок действия настоящего договора. При досрочном расторжении Договора договор субаренды Участка прекращает свое действие.
7.3. В случае досрочного расторжения Договора денежные суммы, указанные в пункте 3 Договора, выплаченные Арендатором до момента расторжения Договора, возврату Арендатору не подлежат.
7.4. Для Участка устанавливаются следующие ограничения в использовании:
- предоставлять беспрепятственный доступ в установленном порядке к объектам сетей работникам предприятий (организаций) эксплуатационных служб города, в ведении которых находятся инженерные сети, для их ремонта, технического обслуживания и выполнения строительно-монтажных работ;
- обеспечить сохранность подземных инженерных сетей;
- обеспечить временное использование земельного участка для выполнения проектно-изыскательских работ, прокладки и ремонта инженерных сетей и коммуникаций.
Земельный участок расположен на внутрипроизводственной территории.
При строительстве объектов капитального строительства соблюдать требования СанПиН 2.2.1/2.1.1.1200-03.
На земельном участке с кадастровым номером 69:40:0200011:504 расположены сети инженерно-технического обеспечения: магистральная линия ливневого водоотведения Д 1100 мм с охранной зоной 3 м в обе стороны от стенки трубы; водопровод с охранной зоной 5 м в обе стороны; сети канализации с охранной зоной 3 м в обе стороны; сети промышленной канализации; специализированные трубопроводы; кабельная линия электропередачи высокого и низкого напряжения с охранной зоной 1 м в обе стороны; кабельные линии связи с охранной зоной 2 м в обе стороны от крайнего провода; воздушные линии электропередачи низкого напряжения с охранной зоной 2 м в обе стороны; теплотрасса с охранной зоной 3 м в обе стороны; эстакады для трубопроводов; паропровод.
Доступ с земельного участка с кадастровым номером 69:40:0200011:504 к землям общего пользования осуществляется через земельный участок с кадастровым номером 69:40:0200011:134.
Максимальный класс опасности (по санитарной классификации) объектов капитального строительства, размещаемых на территории земельного участка - II.
7.5. Внесение изменений в Договор в части изменения вида разрешенного использования Участка не допускается.
7.6. Договор составлен в 3 экземплярах, имеющих одинаковую юридическую силу, из которых по одному экземпляру хранится у Сторон, один экземпляр передается в орган, осуществляющий государственную регистрацию прав на недвижимое имущество и сделок с ним (в случае заключения договора на срок более 1 года).

Приложения: 1. Акт приема-передачи.
2. Выписка из ЕГРН об основных характеристиках и зарегистрированных правах на объект недвижимости

Арендодатель	**Арендатор**
_____	_____
_____	_____
_____	_____
_____	_____
_____/	_____/
М.П.	М.П.

АКТ ПРИЕМА-ПЕРЕДАЧИ
к договору аренды находящегося в муниципальной собственности земельного участка (части земельного участка)

г. Тверь «_____» _____ 201 г.

Во исполнение договора аренды находящегося в муниципальной собственности земельного участка от «___» ___201_ г. Администрация города Твери_____(уполномоченный на заключение договора аренды орган)
в лице_____
_____.
(должность, фамилия, имя, отчество руководителя)
действующего на основании _____ ___именуемая в дальнейшем Арендодатель, передает, а
_____
(фамилия, имя, отчество гражданина или наименование юридического лица)

именуемый в дальнейшем Арендатор принимает за плату в аренду под производственную деятельность земельный участок из земель населенных пунктов, площадью 5404 кв.м, с кадастровым номером 69:40:0200011:504, находящийся по адресу (описание местоположения): Российская Федерация, Тверская область, город Тверь, площадь Гагарина, дом 1 (далее – Участок)

Участок находится в том состоянии, в котором он находился при осмотре Арендатором при подаче заявки для участия в аукционе на право заключения договора аренды находящегося в муниципальной собственности Участка. Претензии по качеству Участка у Арендатора отсутствуют.
Годовой размер арендной платы за Участок в соответствии с протоколом о результатах аукциона составляет _____(___)рублей,__ копеек, НДС не облагается. Сроки и порядок выплат арендной платы указан в п.3 Договора.
Настоящий акт подтверждает фактическую передачу участка Арендатору в аренду и является неотъемлемой часть договора аренды находящегося в муниципальной собственности Участка от «_____» _____ г.

Арендодатель	**Арендатор**
_____	_____
_____	_____
_____	_____
_____	_____
_____/	_____/
М.П.	М.П.

Извещение о проведении аукциона

Департамент управления имуществом и земельными ресурсами администрации города Твери сообщает о проведении аукциона по продаже находящегося в муниципальной собственности земельного участка под индивидуальное жилищное строительство

Организатор аукциона - департамент управления имуществом и земельными ресурсами администрации города Твери.
Основание для проведения аукциона: Земельный кодекс Российской Федерации, Положение о департаменте управления имуществом и земельными ресурсами администрации города Твери, утвержденным постановлением Главы администрации города Твери от 23.01.2007 г. № 198
Форма торгов: аукцион, открытый по составу участников и по форме подачи заявок.
Место нахождения и почтовый адрес организатора аукциона: 170100, г. Тверь, ул. Новоторжская, д. 1.
Адрес электронной почты организатора аукциона: e-mail: tverkumi@adm.tver.ru.
Телефоны для справок и предварительной записи для подачи заявок: (4822) 32-21-91.
Дата проведения аукциона: 19.02.2019 года в 15 ч. 30 мин.
Место проведения аукциона: г. Тверь, ул. Новоторжская, д. 1, 2 этаж, каб. 234.
1. Предмет аукциона:
Лот № 1 – Цена находящегося в муниципальной собственности земельного участка из земель населенных пунктов, с кадастровым номером 69:40:0100191:22, площадью 593 кв. м, в границах, указанных в выписке из ЕГРН об основных характеристиках и зарегистрированных правах, на объект недвижимости под индивидуальное жилищное строительство. Адрес объекта (описание местоположения): установлено относительно ориентира, расположенного в границах участка. Почтовый адрес ориентира: Тверская область, г. Тверь, ул. Дорожников, д. 27.
Территориальная зона в соответствии с Правилами землепользования и застройки г. Твери – Ж-1 (Зона индивидуальной жилой застройки).
Разрешенное использование земельного участка: «Для индивидуального жилищного строительства».
Предельные (максимальные и минимальные) параметры разрешенного строительства объекта капитального строительства на указанном земельном участке установлены Правилами землепользования и застройки города Твери, утвержденными решением Тверской городской думы от 02.07.2013 № 71 (в редакции от 09.06.2016).
Ограничения в использовании:
- предоставлять беспрепятственный доступ в установленном порядке к объектам сетей работникам предприятий (организаций) эксплуатационных служб города, в ведении которых находятся инженерные сети для их ремонта, технического обслуживания, выполнения строительно-монтажных работ и обслуживания;
- обеспечить сохранность подземных инженерных сетей;
- обеспечить временное использование земельного участка для выполнения проектно-изыскательских работ, прокладки, ремонта и эксплуатации инженерных сетей, коммуникаций.
На земельном участке с кадастровым номером 69:40:0100191:22 расположена водоотводная канава (система открытого водоотведения).
Обременения правами других лиц: нет.
Строения на земельном участке: отсутствуют.
Осмотр земельного участка производится претендентами бесплатно и самостоятельно.
Начальная цена предмета аукциона по продаже земельного участка определенна по результатам рыночной оценки в соответствии с Федеральным законом от 29.07.1998 №135 «Об оценочной деятельности в Российской Федерации» равной 827 049 (восемьсот двадцать семь тысяч сорок девять) руб., НДС не облагается.
Величина повышения начальной цены («шаг аукциона») определяется в размере трех процентов от начальной цены предмета аукциона, что составляет 24 811 (двадцать четыре тысячи восемьсот одиннадцать) руб. 47 коп., НДС не облагается.
Сумма задатка для участия в аукционе определяется в размере 100% от начальной цены предмета аукциона по продаже земельного участка, что составляет 827 049 (восемьсот двадцать семь тысяч сорок девять) руб., НДС не облагается.
Задаток перечисляется по следующим реквизитам: Получатель платежа - Департамент финансов администрации города Твери (Департамент управления имуществом и земельными ресурсами администрации города Твери л/сч 900020125) ИНН/КПП 6901043057/695001001, расчетный счет 40302810900005000001 в ОТДЕЛЕНИЕ ТВЕРЬ, Г. ТВЕРЬ, БИК 042809001.
В платежном поручении в поле «Назначение платежа» указать: «Задаток за участие в аукционе по продаже земельного участка по адресу: Тверская область, город Тверь, ул. Дорожников, д. 27, 69:40:0100191:22», НДС не облагается.
Задаток должен поступить на указанный счет не позднее 18.02.2019 г.
Задаток служит обеспечением исполнения обязательств победителя аукциона на заключение договора купли-продажи земельного участка и перечисляется в доход бюджета в течение 3-х дней со дня подписания протокола о результатах торгов в счет купли-продажи земельного участка.
Организатор аукциона в течение трех дней со дня подписания протокола о результатах аукциона обязан возвратить задатки лицам, участвовавшим в аукционе, но не победившим в нем.
В случае принятия решения организатором аукциона об отказе в проведении аукциона, внесенный участниками аукциона задаток возвращается организатором аукциона в 3-х дневный срок со дня принятия данного решения.
В случае уклонения победителя аукциона от подписания протокола о результатах аукциона, заключения договора купли-продажи земельного участка, в установленный в данном извещении срок, внесенный победителем аукциона задаток ему не возвращается.
2. Условия проведения аукциона:
Победителем аукциона признается участник аукциона, предложивший наибольшую стоимость за продажу земельного участка.
К участию в аукционе допускаются физические лица, своевременно подавшие заявку на участие в аукционе, представившие все необходимые документы, и обеспечившие поступление задатка на счет организатора аукциона в указанный в настоящем извещении срок. Документом, подтверждающим поступление задатка, является выписка со счета организатора аукциона. В случае отзыва заявки заявителем позднее даты окончания приема заявок задаток возвращается в порядке, установленном для участников аукциона.
3. Документы, предоставляемые для участия в аукционе, и требования к ним:
1) заявка на участие в аукционе по форме, утвержденной организатором аукциона с указанием банковских реквизитов счета для возврата задатка – в двух экземплярах (приложение №1 к извещению – форма заявки на участие в аукционе);
2) копии документов, удостоверяющих личность заявителя (для граждан);
3) документы, подтверждающие внесение задатка.
В соответствии с п.10 ст. 39.11 Земельного Кодекса Российской Федерации участниками настоящего аукциона могут являться только граждане.
Представление документов, подтверждающих внесение задатка, признается заключением соглашения о задатке.
В случае подачи заявки представителем заявителя предъявляется надлежащим образом оформленная доверенность.
Документы, содержащие помарки, подчистки, исправления и т.п. не рассматриваются и не принимаются.
4.Адрес места приема заявок: г. Тверь, ул. Новоторжская, д. 1, 2 этаж, каб. 230.
Со сведениями о технических условиях подключения объекта капитального строительства к сетям инженерно-технического обеспечения и другими сведениями о предмете аукциона можно ознакомиться по адресу организатора аукциона: г. Тверь, ул. Новоторжская, д. 1, 2 этаж, каб. 230.
5. Срок приема заявок: начиная с 18.01.2019 в рабочие дни с 10 ч. 00 мин. до 13 ч. 00 мин. и с 14 ч. 00 мин. до 17 ч. 00 мин.
Срок окончания приема заявок - 18.02.2019 в 17 ч. 00 мин.
Заявки, поступившие по истечении срока их приема, возвращаются в день их поступления заявителю.
Заявитель не допускается к участию в аукционе по следующим основаниям:
1) непредставление определенных пунктом 1 статьи 39.12 Земельного кодекса Российской Федерации необходимых для участия в аукционе документов или представление недостоверных сведений;
2) непоступление задатка на счет, указанный в извещении о проведении аукциона, на дату рассмотрения заявок на участие в аукционе;
3) подача заявки на участие в аукционе лицом, которое в соответствии с настоящим Кодексом и другими федеральными законами не имеет права быть участником конкретного аукциона, покупателем земельного участка или приобрести земельный участок в аренду;
4) наличие сведений о заявителе в реестре недобросовестных участников аукциона.
Организатор аукциона возвращает задаток заявителю, недопущенному к участию в аукционе, в течение 3-х рабочих дней со дня оформления протокола приема заявок на участие в аукционе.
Один заявитель вправе подать только одну заявку на участие в аукционе.
Заявитель имеет право отозвать принятую организатором аукциона заявку на участие в аукционе до дня окончания срока приема заявок, уведомив об этом в письменной форме организатора аукциона. Организатор аукциона обязан возвратить заявителю внесенный им задаток в течение трех рабочих дней со дня поступления уведомления об отзыве заявки. В случае отзыва заявки заявителем позднее дня окончания срока приема заявок задаток возвращается в порядке, установленном для участников аукциона.
6. Место, дата, время и порядок определения участников аукциона: участники аукциона определяются 19.02.2019 в 14 ч. 45 мин. по адресу: **г. Тверь, ул. Новоторжская, д. 1, каб. 234.**
Заявитель, признанный участником аукциона, становится участником аукциона с даты подписания организатором аукциона протокола рассмотрения заявок.
Заявителям, признанным участниками аукциона, и заявителям, не допущенным к участию в аукционе, организатор аукциона направляет уведомления о принятых в отношении них решениях не позднее дня, следующего после дня подписания протокола рассмотрения заявок.
В случае, если на основании результатов рассмотрения заявок на участие в аукционе принято решение об отказе в допуске к участию в аукционе всех заявителей или о допуске к участию в аукционе и признании участником аукциона только одного заявителя, аукцион признается несостоявшимся.
В случае, если в аукционе участвовал только один участник или при проведении аукциона не присутствовал ни один из участников аукциона, либо в случае, если после троекратного объявления предложения о начальной цене предмета аукциона не поступило ни одного предложения о цене предмета аукциона, которое предусматривало бы более высокую цену предмета аукциона, аукцион признается несостоявшимся.
7. Дата и место регистрации участников аукциона: перед началом аукциона 19.02.2019 проводится регистрация участников аукциона. Начало регистрации в 15 ч. 25 мин, окончание регистрации в 15 ч. 29 мин. Место регистрации: г. Тверь, ул. Новоторжская, д. 1.
8. Подведение итогов аукциона осуществляется 19.02.2019 в помещении проведения аукциона по адресу: г. Тверь, ул. Новоторжская, д. 1.
По результатам аукциона оформляется протокол в 2-х экземплярах, который подписывается в день проведения аукциона организатором и победителем аукциона. Протокол о результатах аукциона является основанием для заключения договора аренды земельного участка с победителем аукциона.
Окончательный расчет с победителем аукциона производится в соответствии с протоколом о результатах аукциона и заключенным договором купли-продажи земельного участка.
Уполномоченный орган направляет победителю аукциона или единственному принявшему участие в аукционе его участнику три экземпляра подписанного проекта договора купли-продажи в десятидневный срок со дня составления протокола о результатах аукциона. При этом договор купли-продажи земельного участка заключается по цене, предложенной победителем аукциона, или в случае заключения указанного договора с единственным принявшим участие в аукционе его участником по начальной цене предмета аукциона. Не допускается заключение указанных договоров ранее чем через десять дней со дня размещения информации о результатах аукциона на официальном сайте Российской Федерации в информационно-телекоммуникационной сети «Интернет» для размещения информации о проведении торгов, определенном Правительством Российской Федерации.
Последствия уклонения победителя аукциона, а также организатора аукциона от подписания протокола, а также от заключения договора купли-продажи определяются в соответствии с действующим законодательством Российской Федерации.
Проект договора купли-продажи прилагается к настоящему извещению.

Приложение №1

Департамент управления имуществом и земельными ресурсами администрации города Твери

Заявка принята полномочным представителем Организатора аукциона _____

_____

«___» _____20___ г. в _____ч._____мин. Подпись_____

ЗАЯВКА № ___
НА УЧАСТИЕ В ОТКРЫТОМ АУКЦИОНЕ
ПО ПРОДАЖЕ ЗЕМЕЛЬНОГО УЧАСТКА ИЗ ЗЕМЕЛЬ НАСЕЛЕННЫХ ПУНКТОВ, НАХОДЯЩЕГОСЯ
В МУНИЦИПАЛЬНОЙ СОБСТВЕННОСТИ ПОД ИНДИВИДУАЛЬНОЕ ЖИЛИЩНОЕ СТРОИТЕЛЬСТВО
(заполняется претендентом или его полномочным представителем)

Претендент - физическое лицо ФИО_____

_____

для физических лиц:
Документ, удостоверяющий личность:_____
серия _____, № _____, выдан «____» _____ г.
_____(кем выдан)
дата рождения_____ телефон _____
место регистрации _____
место проживания_____

Банковские реквизиты претендента (реквизиты для возврата задатка - для физических лиц):
расчетный счет №_____
лицевой счет №_____
в_____
корр. счет № _____БИК _____
ИНН банка _____КПП банка _____

Представитель претендента _____

Действует на основании доверенности № _____ серия _____,
удостоверенной «____»_____ 20___г. _____
(кем)
Документ, удостоверяющий личность доверенного лица_____
_____
_____
(наименование документа, серия, номер, дата, кем выдан)

Претендент принял решение об участии в открытом аукционе по продаже находящегося в муниципальной собственности земельного участка из земель населенных пунктов, с кадастровым номером 69:40:0100191:22, площадью 593 кв. м, в границах, указанных в выписке из ЕГРН об основных характеристиках и зарегистрированных правах, на объект недвижимости под индивидуальное жилищное строительство. Адрес объекта (описание местоположения): установлено относительно ориентира, расположенного в границах участка. Почтовый адрес ориентира: Тверская область, г. Тверь, ул. Дорожников, д. 27.

С состоянием земельного участка и технической документацией к нему ознакомлены:

_____
(подпись и расшифровка)

Обязуемся:

1. Соблюдать условия аукциона, содержащиеся в информационном сообщении о проведении аукциона, размещенном на официальном сайте Российской Федерации в сети «Интернет» для размещения информации о проведении торгов, определенном Правительством Российской Федерации - www.torgi.gov.ru, опубликованном в газете «Вся Тверь», на официальном сайте администрации города Твери, а также порядок проведения аукциона, установленный действующим законодательством.
2. В случае признания нас победителем аукциона, принимаем на себя обязательства:
- подписать протокол о результатах аукциона,
- заключить с департаментом управления имуществом и земельными ресурсами администрации города Твери договор купли-продажи земельного участка, на условиях, предложенных продавцом, в срок не ранее чем через десять дней со дня размещения информации о результатах аукциона на официальном сайте Российской Федерации в сети «Интернет».
3. В случае признания нас победителем аукциона и нашего отказа от заключения договора купли-продажи, согласны с тем, что сумма внесенного нами задатка возврату не подлежит.

Примечание:
1. Заявка на участие в открытом аукционе представляется в 2-х экземплярах.

Подпись претендента (его полномочного представителя)_____
Дата «____» _____ 20___г. М.П.

ПРОЕКТ

ДОГОВОР КУПЛИ-ПРОДАЖИ
находящегося в муниципальной собственности земельного участка

город Тверь «____» _____ 201 года

На основании приказа департамента управления имуществом и земельными ресурсами администрации города Твери от _____ № _____ «О проведении аукциона по продаже находящегося в муниципальной собственности земельного участка под индивидуальное жилищное строительство, протокола комиссии по проведению торгов на право заключения договоров, предусматривающих переход прав владения и(или) пользования в отношении муниципального имущества, а также аукционов по продаже земельных участков, находящихся в муниципальной собственности, земельных участков, государственная собственность на которые не разграничена и аукционов на право заключения договоров аренды указанных земельных участков» **от** _____201 №____ **(**далее – протокол заседания комиссии), Департамент управления имуществом и земельными ресурсами Администрации города Твери в лице начальника департамента Иванов Павел Владимирович, действующего на основании положения о департаменте, именуемый в дальнейшем Продавец, с одной стороны, и _____
_____, с другой стороны, совместно именуемые Стороны, заключили настоящий Договор о нижеследующем:

1. Предмет Договора

1.1. Продавец продает, а Покупатель приобретает в собственность земельный участок из земель населенных пунктов, площадью 593 кв. м, по адресу (описание местоположения): установлено относительно ориентира, расположенного в границах участка. Почтовый адрес ориентира: Тверская область, г. Тверь, ул. Дорожников, д. 27, кадастровый номер 69:40:0100191:22 (далее - Земельный участок).

Разрешенное использование земельного участка: «Для индивидуального жилищного строительства».

1.2. Земельный участок находится в муниципальной собственности.

1.3. Земельный участок свободный от застройки. Не обременен правами других лиц.

1.4. Установить для земельного участка следующие ограничения:

- предоставлять беспрепятственный доступ в установленном порядке к объектам сетей работникам предприятий (организаций) эксплуатационных служб города, в ведении которых находятся инженерные сети, для их ремонта, технического обслуживания, выполнения строительно-монтажных работ и обслуживания;
- обеспечить сохранность подземных инженерных сетей;
- обеспечить временное использование земельного участка для выполнения проектно-изыскательских работ, прокладки, ремонта и эксплуатации инженерных сетей, коммуникаций.

На земельном участке с кадастровым номером 69:40:0100191:22 расположена водоотводная канава (система открытого водоотведения).

Предельные (максимальные и минимальные) параметры разрешенного строительства объекта капитального строительства на указанном земельном участке установлены Правилами землепользования и застройки города Твери, утвержденными решением Тверской городской думы от 02.07.2013 № 71 (в редакции от 09.06.2016).

2. Цена Договора и порядок расчетов

2.1. Цена Земельного участка, согласно протоколу заседания комиссии составляет _____ (_____) рублей, НДС не облагается.

2.2.Перечисленный Покупателем задаток для участия в аукционе в размере 827 049 (восемьсот двадцать семь тысяч сорок девять) руб., НДС не облагается засчитывается в оплату приобретаемого земельного участка.

2.3. Оставшаяся сумма в размере _____(_____) рублей НДС не облагается, перечисляется в течение 10 банковских дней со дня подписания настоящего Договора на расчетный счет 40101810600000010005 в ОТДЕЛЕНИЕ ТВЕРЬ Г.ТВЕРЬ, БИК 042809001, получатель – Управление федерального казначейства по Тверской области (Департамент управления имуществом и земельными ресурсами администрации города Твери), ИНН 6901043057, КПП 695001001, ОКТМО 28701000, в платежном документе указать код бюджетной классификации 02011406024040000430

В назначении платежа указать: «Оплата по договору купли-продажи за земельный участок 69:40:0100191:22 по адресу: Тверская область, город Тверь, ул. Дорожников, д. 27».

3. Переход права собственности и передача Земельного участка

3.1. В соответствии со статьей 551 Гражданского кодекса Российской Федерации Покупатель приобретает право собственности на Земельный участок после государственной регистрации перехода права собственности.

3.2. Передача Земельного участка осуществляется по передаточному акту, который подписывается Сторонами в течение 3 (трех) рабочих дней со дня подписания настоящего Договора; передаточный акт является неотъемлемой частью настоящего Договора.

4. Обязательства Сторон

4.1. Продавец обязан принять документы, подтверждающие оплату Земельного участка и передать Земельный участок по передаточному акту в соответствии с условиями настоящего Договора.

4.2. Покупатель обязан:
- принять Земельный участок по передаточному акту;
- уплатить цену Земельного участка и передать документы, подтверждающие оплату продавцу в размере, порядке и сроки, предусмотренные настоящим Договором;
- нести расходы, связанные с заключением настоящего Договора, а также с государственной регистрацией перехода права собственности.
- представить в департамент управления имуществом и земельными ресурсами администрации города Твери подписанный договор купли-продажи земельного участка и передаточный акт к договору купли-продажи земельного участка или письменный отказ от их подписания в течение тридцати дней со дня их направления Покупателю;
- в течение трех месяцев с момента подписания передаточного акта осуществить государственную регистрацию перехода права собственности на Земельный участок, в соответствии с Федеральным законом от 13.07.2015 № 218-ФЗ «О государственной регистрации недвижимости».

5. Ответственность Сторон и порядок разрешения споров

5.1. За неисполнение или ненадлежащее исполнение своих обязательств по настоящему Договору Стороны несут ответственность в соответствии с действующим законодательством.

5.2. Споры, связанные с исполнением настоящего Договора, рассматриваются в судебном порядке.

6. Заключительные положения

6.1. Настоящий Договор вступает в силу с момента его подписания Сторонами, при этом переход права собственности на Земельный участок к Покупателю подлежит государственной регистрации.

6.2. Изменения и дополнения к настоящему Договору оформляются письменно дополнительными соглашениями и являются неотъемлемыми частями настоящего Договора.

6.3. Неотъемлемой частью настоящего Договора является передаточный акт (прилагается).

6.4. Взаимоотношения Сторон, не предусмотренные настоящим Договором, регулируются законодательством Российской Федерации и правовыми актами города Твери и Тверской области.

6.5. Настоящий Договор составлен в 3-х экземплярах, имеющих одинаковую юридическую силу, один из которых хранится в органе, осуществляющем государственную регистрацию прав на недвижимое имущество и сделок с ним, по одному экземпляру предоставляется каждой из Сторон.

7. Реквизиты и подписи Сторон

ПРОДАВЕЦ:	ПОКУПАТЕЛЬ:
Департамент управления имуществом и земельными ресурсами администрации города Твери	_____
г. Тверь, ул. Новоторжская, д. 1	_____
	_____
_____/_____	_____/_____
(подпись)	(подпись)
М.П.	М.П.

ПРОЕКТ

ПЕРЕДАТОЧНЫЙ АКТ
к Договору купли-продажи находящегося в муниципальной собственности земельного участка № ____от «____» _____201 г.

город Тверь «____» _____201 г.

Департамент управления имуществом и земельными ресурсами администрации города Твери в лице начальника департамента Иванов Павел Владимирович, действующего на основании положения о департаменте, именуемый в дальнейшем Продавец, с одной стороны, и _____
_____, с другой стороны, совместно именуемые Стороны составили настоящий акт о нижеследующем:

1. В соответствии с договором купли-продажи находящегося в муниципальной собственности земельного участка №___ от _____201 г. Продавец передал, а Покупатель принял в собственность земельный участок из земель населенных пунктов, площадью 593 кв. м, по адресу (описание местоположения): установлено относительно ориентира, расположенного в границах участка. Почтовый адрес ориентира: Тверская область, г. Тверь, ул. Дорожников, д. 27, кадастровый номер 69:40:0100191:22 (далее - Земельный участок).

Разрешенное использование земельного участка: «Для индивидуального жилищного строительства».

2. Претензий у Покупателя к Продавцу по передаваемому Земельному участку не имеется.

3. Настоящим актом каждая из Сторон по Договору подтверждает, что обязательства Сторон выполнены, оплата произведена полностью, у Сторон нет друг к другу претензий по существу Договора.

4. Уклонение одной из Сторон от подписания настоящего акта расценивается, как отказ Продавца от исполнения обязанности передать Земельный участок, а Покупателя - обязанности принять его (статья 556 Гражданского кодекса Российской Федерации).

5. Настоящий передаточный акт составлен в 3-х экземплярах, один экземпляр хранится в органе, осуществляющем государственную регистрацию прав на недвижимое имущество и сделок с ним, по одному экземпляру предоставляется каждой из Сторон.

ПРОДАВЕЦ:	ПОКУПАТЕЛЬ:
Департамент управления имуществом и земельными ресурсами администрации города Твери	_____
г. Тверь, ул. Новоторжская, д. 1	_____
	_____
_____/_____	_____/_____
(подпись)	(подпись)
М.П.	М.П.

Извещение о проведении аукциона

Департамент управления имуществом и земельными ресурсами администрации города Твери сообщает о проведении аукциона по продаже находящегося в муниципальной собственности земельного участка под индивидуальное жилищное строительство

Организатор аукциона - департамент управления имуществом и земельными ресурсами администрации города Твери.

Основание для проведения аукциона: Земельный кодекс Российской Федерации, Положение о департаменте управления имуществом и земельными ресурсами администрации города Твери, утвержденным постановлением Главы администрации города Твери от 23.01.2007 г. № 198

Форма торгов: аукцион, открытый по составу участников и по форме подачи заявок.

Место нахождения и почтовый адрес организатора аукциона: 170100, г. Тверь, ул. Новоторжская, д. 1.

Адрес электронной почты организатора аукциона: e-mail: tverkumi@adm.tver.ru.

Телефоны для справок и предварительной записи для подачи заявок: (4822) 32-21-91.

Дата проведения аукциона: 19.02.2019 года в 15 ч. 15 мин.

Место проведения аукциона: г. Тверь, ул. Новоторжская, д. 1, 2 этаж, каб. 234.

1. Предмет аукциона:

Лот № 1 – Цена находящегося в муниципальной собственности земельного участка из земель населенных пунктов, с кадастровым номером 69:40:0100186:137, площадью 1000 кв. м, в границах, указанных в выписке из ЕГРН об основных характеристиках и зарегистрированных правах, на объект недвижимости под индивидуальное жилищное строительство. Адрес объекта (описание местоположения): установлено относительно ориентира, расположенного в границах участка. Почтовый адрес ориентира: Тверская область, г. Тверь, пер. Боевой.

Территориальная зона в соответствии с Правилами землепользования и застройки г. Твери – Ж-1 (Зона индивидуальной жилой застройки).

Разрешенное использование земельного участка: «Для индивидуального жилищного строительства».

Предельные (максимальные и минимальные) параметры разрешенного строительства объекта капитального строительства на указанном земельном участке установлены Правилами землепользования и застройки города Твери, утвержденными решением Тверской городской думы от 02.07.2013 № 71 (в редакции от 09.06.2016).

Ограничения в использовании:

- предоставлять беспрепятственный доступ в установленном порядке к объектам сетей работникам предприятий (организаций) эксплуатационных служб города, в ведении которых находятся инженерные сети для их ремонта, технического обслуживания, выполнения строительно-монтажных работ и обслуживания;
- обеспечить сохранность подземных инженерных сетей;
- обеспечить временное использование земельного участка для выполнения проектно-изыскательских работ, прокладки, ремонта и эксплуатации инженерных сетей, коммуникаций.

Обременения правами других лиц: нет.

Строения на земельном участке: отсутствуют.

Осмотр земельного участка производится претендентами бесплатно и самостоятельно.

Начальная цена предмета аукциона по продаже находящегося в муниципальной собственности земельного участка равна 100% кадастровой стоимости земельного участка, что составляет 721 850 (Семьсот двадцать одна тысяча восемьсот пятьдесят) руб., НДС не облагается.

Величина повышения начальной цены («шаг аукциона») определяется в размере трех процентов от начальной цены предмета аукциона, что составляет 21 655 (Двадцать одна тысяча шестьсот пятьдесят пять) руб. 50 коп., НДС не облагается.

Сумма задатка для участия в аукционе определяется в размере 100% от начальной цены предмета аукциона по продаже земельного участка, что составляет 721 850 (Семьсот двадцать одна тысяча восемьсот пятьдесят) руб., НДС не облагается.

Задаток перечисляется по следующим реквизитам: Получатель платежа - Департамент финансов администрации города Твери (Департамент управления имуществом и земельными ресурсами администрации города Твери л/сч 900020125) ИНН/КПП 6901043057/695001001, расчетный счет 40302810900005000001 в ОТДЕЛЕНИЕ ТВЕРЬ, Г. ТВЕРЬ, БИК 042809001.

В платежном поручении в поле «Назначение платежа» указать: «Задаток за участие в аукционе по продаже земельного участка по адресу: Тверская область, город Тверь, пер. Боевой, 69:40:0100186:137», НДС не облагается.

Задаток должен поступить на указанный счет не позднее 18.02.2019 г.

Задаток служит обеспечением исполнения обязательств победителя аукциона на заключение договора купли-продажи земельного участка и перечисляется в доход бюджета в течение 3-х дней со дня подписания протокола о результатах торгов в счет купли-продажи земельного участка.

Организатор аукциона в течение трех дней со дня подписания протокола о результатах аукциона обязан возвратить задатки лицам, участвовавшим в аукционе, но не победившим в нем.

В случае принятия решения организатором аукциона об отказе в проведении аукциона, внесенный участниками аукциона задаток возвращается организатором аукциона в 3-х дневный срок со дня принятия данного решения.

В случае уклонения победителя аукциона от подписания протокола о результатах аукциона, заключения договора купли-продажи земельного участка, в установленный в данном извещении срок, внесенный победителем аукциона задаток ему не возвращается.

2. Условия проведения аукциона:

Победителем аукциона признается участник аукциона, предложивший наибольшую стоимость за продажу земельного участка.

К участию в аукционе допускаются физические лица, своевременно подавшие заявку на участие в аукционе, представившие все необходимые документы, и обеспечившие поступление задатка на счет организатора аукциона в указанный в настоящем извещении срок. Документом, подтверждающим поступление задатка, является выписка со счета организатора аукциона. В случае отзыва заявки заявителем позднее даты окончания приема заявок задаток возвращается в порядке, установленном для участников аукциона.

3. Документы, предоставляемые для участия в аукционе, и требования к ним:

1) заявка на участие в аукционе по форме, утвержденной организатором аукциона с указанием банковских реквизитов счета для возврата задатка – в двух экземплярах (приложение №1 к извещению – форма заявки на участие в аукционе);
2) копии документов, удостоверяющих личность заявителя (для граждан);
3) документы, подтверждающие внесение задатка.

В соответствии с п.10 ст. 39.11 Земельного Кодекса Российской Федерации участниками настоящего аукциона могут являться только граждане.

Представление документов, подтверждающих внесение задатка, признается заключением соглашения о задатке.

В случае подачи заявки представителем заявителя предъявляется надлежащим образом оформленная доверенность.

Документы, содержащие помарки, подчистки, исправления и т.п. не рассматриваются и не принимаются.

4.Адрес места приема заявок: г. Тверь, ул. Новоторжская, д. 1, 2 этаж, каб. 230.

Со сведениями о технических условиях подключения объекта капитального строительства к сетям инженерно-технического обеспечения и другими сведениями о предмете аукциона можно ознакомиться по адресу организатора аукциона: г. Тверь, ул. Новоторжская, д. 1, 2 этаж, каб. 230.

По заключению АО "Газпром газораспределение Тверь" – резерв существующих сетей низкого давления, в районе нахождения планируемого объекта капитального строительства - отсутствует. Для подключения перспективных потребителей к существующей газораспределительной сети низкого давления необходимо создать техническую возможность подключения путем строительства дополнительных газораспределительных сетей.

По заключению ООО «Тверь Водоканал» - централизованные подземные источники, сети и сооружения системы коммунального водоснабжения и водоотведения – отсутствуют.

5. Срок приема заявок: начиная с 18.01.2019 в рабочие дни с 10 ч. 00 мин. до 13 ч. 00 мин. и с 14 ч. 00 мин. до 17 ч. 00 мин.

Срок окончания приема заявок – 18.02.2019 в 17 ч. 00 мин.

Заявки, поступившие по истечении срока их приема, возвращаются в день их поступления заявителю.

Заявитель не допускается к участию в аукционе по следующим основаниям:

1) непредставление определенных пунктом 1 статьи 39.12 Земельного кодекса Российской Федерации необходимых для участия в аукционе документов или представление недостоверных сведений;
2) непоступление задатка на счет, указанный в извещении о проведении аукциона, на дату рассмотрения заявок на участие в аукционе;
3) подача заявки на участие в аукционе лицом, которое в соответствии с настоящим Кодексом и другими федеральными законами не имеет права быть участником конкретного аукциона, покупателем земельного участка или приобрести земельный участок в аренду;
4) наличие сведений о заявителе в реестре недобросовестных участников аукциона.

Организатор аукциона возвращает задаток заявителю, недопущенному к участию в аукционе, в течение 3-х рабочих дней со дня оформления протокола приема заявок на участие в аукционе.

Один заявитель вправе подать только одну заявку на участие в аукционе.

Заявитель имеет право отозвать принятую организатором аукциона заявку на участие в аукционе до дня окончания срока приема заявок, уведомив об этом в письменной форме организатора аукциона. Организатор аукциона обязан возвратить заявителю внесенный им задаток в течение трех рабочих дней со дня поступления уведомления об отзыве заявки. В случае отзыва заявки заявителем позднее дня окончания срока приема заявок задаток возвращается в порядке, установленном для участников аукциона.

6. Место, дата, время и порядок определения участников аукциона: участники аукциона определяются 19.02.2019 в 14 ч. 45 мин. по адресу: **г. Тверь, ул. Новоторжская, д. 1, каб. 234.**

Заявитель, признанный участником аукциона, становится участником аукциона с даты подписания организатором аукциона протокола рассмотрения заявок.

Заявителям, признанным участниками аукциона, и заявителям, не допущенным к участию в аукционе, организатор аукциона направляет уведомления о принятых в отношении них решениях не позднее дня, следующего после дня подписания протокола рассмотрения заявок.

В случае, если на основании результатов рассмотрения заявок на участие в аукционе принято решение об отказе в допуске к участию в аукционе всех заявителей или о допуске к участию в аукционе и признании участником аукциона только одного заявителя, аукцион признается несостоявшимся.

В случае, если в аукционе участвовал только один участник или при проведении аукциона не присутствовал ни один из участников аукциона, либо в случае, если после троекратного объявления предложения о начальной цене предмета аукциона не поступило ни одного предложения о цене предмета аукциона, которое предусматривало бы более высокую цену предмета аукциона, аукцион признается несостоявшимся.

7. Дата и место регистрации участников аукциона: перед началом аукциона 19.02.2019 проводится регистрация участников аукциона. Начало регистрации в 15 ч. 10 мин, окончание регистрации в 15 ч. 14 мин. Место регистрации: г. Тверь, ул. Новоторжская, д. 1.

8. Подведение итогов аукциона осуществляется 19.02.2019 в помещении проведения аукциона по адресу: г. Тверь, ул. Новоторжская, д. 1.

По результатам аукциона оформляется протокол в 2-х экземплярах, который подписывается в день проведения аукциона организатором и победителем аукциона. Протокол о результатах аукциона является основанием для заключения договора аренды земельного участка с победителем аукциона.

Окончательный расчет с победителем аукциона производится в соответствии с протоколом о результатах аукциона и заключенным договором купли-продажи земельного участка.

Уполномоченный орган направляет победителю аукциона или единственному принявшему участие в аукционе его участнику три экземпляра подписанного проекта договора купли-продажи в десятидневный срок со дня составления протокола о результатах аукциона. При этом договор купли-продажи земельного участка заключается по цене, предложенной победителем аукциона, или в случае заключения указанного договора с единственным принявшим участие в аукционе его участником по начальной цене предмета аукциона. Не допускается заключение указанных договоров ранее чем через десять дней со дня размещения информации о результатах аукциона на официальном сайте Российской Федерации в информационно-телекоммуникационной сети «Интернет» для размещения информации о проведении торгов, определенном Правительством Российской Федерации.

Последствия уклонения победителя аукциона, а также организатора аукциона от подписания протокола, а также от заключения договора купли-продажи определяются в соответствии с действующим законодательством Российской Федерации.

Проект договора купли-продажи прилагается к настоящему извещению.

Приложение №1

Департамент управления имуществом и земельными ресурсами администрации города Твери

Заявка принята полномочным представителем Организатора аукциона _____

_____

«___» _____20___ г. в _____ч._____мин. Подпись_____

ЗАЯВКА № ___
НА УЧАСТИЕ В ОТКРЫТОМ АУКЦИОНЕ
ПО ПРОДАЖЕ ЗЕМЕЛЬНОГО УЧАСТКА ИЗ ЗЕМЕЛЬ НАСЕЛЕННЫХ ПУНКТОВ, НАХОДЯЩЕГОСЯ
В МУНИЦИПАЛЬНОЙ СОБСТВЕННОСТИ ПОД ИНДИВИДУАЛЬНОЕ ЖИЛИЩНОЕ СТРОИТЕЛЬСТВО
(заполняется претендентом или его полномочным представителем)

Претендент - физическое лицо

ФИО_____

_____

для физических лиц:
Документ, удостоверяющий личность:_____
серия _____, № _____, выдан «____» _____ г.
_____(кем выдан)
дата рождения_____ телефон _____
место регистрации _____
место проживания_____

Банковские реквизиты претендента (реквизиты для возврата задатка для физических лиц):
Получатель:_____
расчетный счет №_____
лицевой счет №_____
в_____
корр. счет № _____ БИК _____
ИНН/КПП банка (для физических лиц)_____

Представитель претендента _____
Действует на основании доверенности № _____ серия _____,
удостоверенной «____»_____ 20___г. _____
(кем)
Документ, удостоверяющий личность доверенного лица_____
_____

_____
(наименование документа, серия, номер, дата, кем выдан)

Претендент принял решение об участии в открытом аукционе по продаже находящегося в муниципальной собственности земельного участка из земель населенных пунктов, с кадастровым номером 69:40:0100186:137, площадью 1000 кв. м, в границах, указанных в выписке из ЕГРН об основных характеристиках и зарегистрированных правах, на объект недвижимости под индивидуальное жилищное строительство. Адрес объекта (описание местоположения): установлено относительно ориентира, расположенного в границах участка. Почтовый адрес ориентира: Тверская область, г. Тверь, пер. Боевой

С состоянием земельного участка и технической документацией к нему ознакомлены:

_____
(подпись и расшифровка)

Обязуемся:

1. Соблюдать условия аукциона, содержащиеся в информационном сообщении о проведении аукциона, размещенном на официальном сайте Российской Федерации в сети «Интернет» для размещения информации о проведении торгов, определенном Правительством Российской Федерации - www.torgi.gov.ru, опубликованном в газете «Вся Тверь», на официальном сайте администрации города Твери, а также порядок проведения аукциона, установленный действующим законодательством.

2. В случае признания нас победителем аукциона, принимаем на себя обязательства:

- подписать протокол о результатах аукциона,

- заключить с департаментом управления имуществом и земельными ресурсами администрации города Твери договор купли-продажи земельного участка, на условиях, предложенных продавцом, в срок не ранее чем через десять дней со дня размещения информации о результатах аукциона на официальном сайте Российской Федерации в сети «Интернет».

3. В случае признания нас победителем аукциона и нашего отказа от заключения договора купли-продажи, согласны с тем, что сумма внесенного нами задатка возврату не подлежит.

Примечание:

1. Заявка на участие в открытом аукционе представляется в 2-х экземплярах.

Подпись претендента (его полномочного представителя)_____
Дата «____» _____ 20___г. М.П.

ПРОЕКТ

ДОГОВОР КУПЛИ-ПРОДАЖИ
находящегося в муниципальной собственности земельного участка

город Тверь «____» _____ 2019 года

На основании приказа департамента управления имуществом и земельными ресурсами администрации города Твери от _____ № _____ «О проведении аукциона по продаже находящегося в муниципальной собственности земельного участка под индивидуальное жилищное строительство, протокола комиссии по проведению торгов на право заключения договоров, предусматривающих переход прав владения и(или) пользования в отношении муниципального имущества, а также аукционов по продаже земельных участков, находящихся в муниципальной собственности, земельных участков, государственная собственность на которые не разграничена и аукционов на право заключения договоров аренды указанных земельных участков» **от** _____2019 №____ (далее – протокол заседания комиссии), Департамент управления имуществом и земельными ресурсами Администрации города Твери в лице начальника департамента Иванова Павла Владимировича, действующего на основании положения о департаменте, именуемый в дальнейшем Продавец, с одной стороны, и _____
_____, с другой стороны, совместно именуемые Стороны, заключили настоящий Договор о нижеследующем:

1. Предмет Договора

1.1. Продавец продает, а Покупатель приобретает в собственность земельный участок из земель населенных пунктов, площадью 1000 кв. м, по адресу (описание местоположения): установлено относительно ориентира, расположенного в границах участка. Почтовый адрес ориентира: Тверская область, г. Тверь, пер. Боевой, кадастровый номер 69:40:0100186:137 (далее - Земельный участок).

Разрешенное использование земельного участка: «Для индивидуального жилищного строительства».

1.2. Земельный участок находится в муниципальной собственности.

1.3. Земельный участок свободный от застройки. Не обременен правами других лиц.

1.4. Установить для земельного участка следующие ограничения:

- предоставлять беспрепятственный доступ в установленном порядке к объектам сетей работникам предприятий (организаций) эксплуатационных служб города, в ведении которых находятся инженерные сети, для их ремонта, технического обслуживания, выполнения строительно-монтажных работ и обслуживания;

- обеспечить сохранность подземных инженерных сетей;

- обеспечить временное использование земельного участка для выполнения проектно-изыскательских работ, прокладки, ремонта и эксплуатации инженерных сетей, коммуникаций.

Предельные (максимальные и минимальные) параметры разрешенного строительства объекта капитального строительства на указанном земельном участке установлены Правилами землепользования и застройки города Твери, утвержденными решением Тверской городской думы от 02.07.2013 № 71 (в редакции от 09.06.2016).

2. Цена Договора и порядок расчетов

2.1. Цена Земельного участка, согласно протоколу заседания комиссии составляет _____ (_____) рублей, НДС не облагается.

2.2.Перечисленный Покупателем задаток для участия в аукционе в размере 721 850 (Семьсот двадцать одна тысяча восемьсот пятьдесят) руб., НДС не облагается, засчитывается в оплату приобретаемого земельного участка.

2.3. Оставшаяся сумма в размере _____(_____) рублей НДС не облагается, перечисляется в течение 10 банковских дней со дня подписания настоящего Договора на расчетный счет 40101810600000010005 в ОТДЕЛЕНИЕ ТВЕРЬ Г.ТВЕРЬ, БИК 042809001, получатель – Управление федерального казначейства по Тверской области (Департамент управления имуществом и земельными ресурсами администрации города Твери), ИНН 6901043057, КПП 695001001, ОКТМО 28701000, в платежном документе указать код бюджетной классификации 02011406024040000430

В назначении платежа указать: «Оплата по договору купли-продажи за земельный участок 69:40:0100186:137 по адресу: Тверская область, город Тверь, пер. Боевой».

3. Переход права собственности и передача Земельного участка

3.1. В соответствии со статьей 551 Гражданского кодекса Российской Федерации Покупатель приобретает право собственности на Земельный участок после государственной регистрации перехода права собственности.

3.2. Передача Земельного участка осуществляется по передаточному акту, который подписывается Сторонами в течение 3 (трех) рабочих дней со дня подписания настоящего Договора; передаточный акт является неотъемлемой частью настоящего Договора.

4. Обязательства Сторон

4.1. Продавец обязан принять документы, подтверждающие оплату Земельного участка и передать Земельный участок по передаточному акту в соответствии с условиями настоящего Договора.

4.2. Покупатель обязан:

- принять Земельный участок по передаточному акту;

- уплатить цену Земельного участка и передать документы, подтверждающие оплату продавцу в размере, порядке и сроки, предусмотренные настоящим Договором;

- нести расходы, связанные с заключением настоящего Договора, а также с государственной регистрацией перехода права собственности.

- представить в департамент управления имуществом и земельными ресурсами администрации города Твери подписанный договор купли-продажи земельного участка и передаточный акт к договору купли-продажи земельного участка или письменный отказ от их подписания в течение тридцати дней со дня их направления Покупателю;

- в течение трех месяцев с момента подписания передаточного акта осуществить государственную регистрацию перехода права собственности на Земельный участок, в соответствии с Федеральным законом от 13.07.2015 № 218-ФЗ «О государственной регистрации недвижимости».

5. Ответственность Сторон и порядок разрешения споров

5.1. За неисполнение или ненадлежащее исполнение своих обязательств по настоящему Договору Стороны несут ответственность в соответствии с действующим законодательством.

5.2. Споры, связанные с исполнением настоящего Договора, рассматриваются в судебном порядке.

6. Заключительные положения

6.1. Настоящий Договор вступает в силу с момента его подписания Сторонами, при этом переход права собственности на Земельный участок к Покупателю подлежит государственной регистрации.

6.2. Изменения и дополнения к настоящему Договору оформляются письменно дополнительными соглашениями и являются неотъемлемыми частями настоящего Договора.

6.3. Неотъемлемой частью настоящего Договора является передаточный акт (прилагается).

6.4. Взаимоотношения Сторон, не предусмотренные настоящим Договором, регулируются законодательством Российской Федерации и правовыми актами города Твери и Тверской области.

6.5. Настоящий Договор составлен в 3-х экземплярах, имеющих одинаковую юридическую силу, один из которых хранится в органе, осуществляющем государственную регистрацию прав на недвижимое имущество и сделок с ним, по одному экземпляру предоставляется каждой из Сторон.

7. Реквизиты и подписи Сторон

ПРОДАВЕЦ:	ПОКУПАТЕЛЬ:
Департамент управления имуществом и земельными ресурсами администрации города Твери г. Тверь, ул. Новоторжская, д. 1	_____ _____ _____
_____/_____ (подпись) М.П.	_____/_____ (подпись) М.П.

ПРОЕКТ

ПЕРЕДАТОЧНЫЙ АКТ
к Договору купли-продажи находящегося в муниципальной собственности земельного участка № ____от «____» _____2019 г.

город Тверь «____» _____2019 г.

Департамент управления имуществом и земельными ресурсами Администрации города Твери в лице начальника департамента Иванова Павла Владимировича, действующего на основании положения о департаменте, именуемый в дальнейшем Продавец, с одной стороны, и _____
_____, с другой стороны, совместно именуемые Стороны составили настоящий акт о нижеследующем:

1. В соответствии с договором купли-продажи находящегося в муниципальной собственности земельного участка №___ от _____2019 г. Продавец передал, а Покупатель принял в собственность земельный участок из земель населенных пунктов, площадью 1000 кв. м, по адресу (описание местоположения): установлено относительно ориентира, расположенного в границах участка. Почтовый адрес ориентира: Тверская область, г. Тверь, пер. Боевой, кадастровый номер 69:40:0100186:137 (далее - Земельный участок).

Разрешенное использование земельного участка: «Для индивидуального жилищного строительства».

2. Претензий у Покупателя к Продавцу по передаваемому Земельному участку не имеется.

3. Настоящим актом каждая из Сторон по Договору подтверждает, что обязательства Сторон выполнены, оплата произведена полностью, у Сторон нет друг к другу претензий по существу Договора.

4. Уклонение одной из Сторон от подписания настоящего акта расценивается, как отказ Продавца от исполнения обязанности передать Земельный участок, а Покупателя - обязанности принять его (статья 556 Гражданского кодекса Российской Федерации).

5. Настоящий передаточный акт составлен в 3-х экземплярах, один экземпляр хранится в органе, осуществляющем государственную регистрацию прав на недвижимое имущество и сделок с ним, по одному экземпляру предоставляется каждой из Сторон.

ПРОДАВЕЦ:	ПОКУПАТЕЛЬ:
Департамент управления имуществом и земельными ресурсами администрации города Твери г. Тверь, ул. Новоторжская, д. 1	_____ _____ _____
_____/_____ (подпись) М.П.	_____/_____ (подпись) М.П.

Извещение о проведении аукциона

Департамент управления имуществом и земельными ресурсами администрации города Твери сообщает о проведении аукциона по продаже находящегося в муниципальной собственности земельного участка под индивидуальное жилищное строительство

Организатор аукциона - департамент управления имуществом и земельными ресурсами администрации города Твери.

Основание для проведения аукциона: Земельный кодекс Российской Федерации, Положение о департаменте управления имуществом и земельными ресурсами администрации города Твери, утвержденным постановлением Главы администрации города Твери от 23.01.2007 г. № 198

Форма торгов: аукцион, открытый по составу участников и по форме подачи заявок.

Место нахождения и почтовый адрес организатора аукциона: 170100, г. Тверь, ул. Новоторжская, д. 1.

Адрес электронной почты организатора аукциона: e-mail: tverkumi@adm.tver.ru.

Телефоны для справок и предварительной записи для подачи заявок: (4822) 32-21-91.

Дата проведения аукциона: 19.02.2019 года в 15 ч. 45 мин.

Место проведения аукциона: г. Тверь, ул. Новоторжская, д. 1, 2 этаж, каб. 234.

1. Предмет аукциона:

Лот № 1 – Цена находящегося в муниципальной собственности земельного участка из земель населенных пунктов, с кадастровым номером 69:40:0100210:65, площадью 921 кв. м, в границах, указанных в выписке из ЕГРН об основных характеристиках и зарегистрированных правах, на объект недвижимости под индивидуальное жилищное строительство. Адрес объекта (описание местоположения): Тверская область, г. Тверь, пер. Добрый.

Территориальная зона в соответствии с Правилами землепользования и застройки г. Твери – Ж-1 (Зона индивидуальной жилой застройки).

Разрешенное использование земельного участка: «Для индивидуального жилищного строительства».

Предельные (максимальные и минимальные) параметры разрешенного строительства объекта капитального строительства на указанном земельном участке установлены Правилами землепользования и застройки города Твери, утвержденными решением Тверской городской думы от 02.07.2013 № 71 (в редакции от 09.06.2016).

Ограничения в использовании:

- предоставлять беспрепятственный доступ в установленном порядке к объектам сетей работникам предприятий (организаций) эксплуатационных служб города, в ведении которых находятся инженерные сети для их ремонта, технического обслуживания, выполнения строительно-монтажных работ и обслуживания;

- обеспечить сохранность подземных инженерных сетей;

- обеспечить временное использование земельного участка для выполнения проектно-изыскательских работ, прокладки, ремонта и эксплуатации инженерных сетей, коммуникаций.

Земельный участок расположен в зоне затопления паводками 1 %-ой обеспеченности р. Волга (131,61 мБС).

На земельном участке с кадастровым номером 69:40:0100210:65 расположена система открытого ливневого водоотведения.

Использовать земельный участок возможно при условии выполнения требований пункта 6.131-I Правил благоустройства города Твери, утвержденных решением Тверской городской Думы от 16.10. 2014 №368.

Обременения правами других лиц: нет.

Строения на земельном участке: отсутствуют.

Осмотр земельного участка производится претендентами бесплатно и самостоятельно.

Начальная цена предмета аукциона по продаже земельного участка определенную по результатам рыночной оценки в соответствии с Федеральным законом «Об оценочной деятельности в Российской Федерации» равной 827 700 (восемьсот двадцать семь тысяч семьсот) рублей, НДС не облагается.

Величина повышения начальной цены («шаг аукциона») определяется в размере трех процентов от начальной цены предмета аукциона, что составляет 24 831 (двадцать четыре тысячи восемьсот тридцать один) рубль, НДС не облагается.

Сумма задатка для участия в аукционе определяется в размере 100% от начальной цены предмета аукциона по продаже земельного участка, что составляет 827 700 (восемьсот двадцать семь тысяч семьсот) рублей, НДС не облагается.

Задаток перечисляется по следующим реквизитам: Получатель платежа - Департамент финансов администрации города Твери (Департамент управления имуществом и земельными ресурсами администрации города Твери л/сч 900020125) ИНН/КПП 6901043057/695001001, расчетный счет 40302810900005000001 в ОТДЕЛЕНИЕ ТВЕРЬ, Г. ТВЕРЬ, БИК 042809001.

В платежном поручении в поле «Назначение платежа» указать: «Задаток за участие в аукционе по продаже земельного участка по адресу: Тверская область, город Тверь, пер. Добрый, 69:40:0100210:65», НДС не облагается.

Задаток должен поступить на указанный счет не позднее 18.02.2019 г.

Задаток служит обеспечением исполнения обязательств победителя аукциона на заключение договора купли-продажи земельного участка и перечисляется в доход бюджета в течение 3-х дней со дня подписания протокола о результатах торгов в счет купли-продажи земельного участка.

Организатор аукциона в течение трех дней со дня подписания протокола о результатах аукциона обязан возвратить задатки лицам, участвовавшим в аукционе, но не победившим в нем.

В случае принятия решения организатором аукциона об отказе в проведении аукциона, внесенный участниками аукциона задаток возвращается организатором аукциона в 3-х дневный срок со дня принятия данного решения.

В случае уклонения победителя аукциона от подписания протокола о результатах аукциона, заключения договора купли-продажи земельного участка, в установленный в данном извещении срок, внесенный победителем аукциона задаток ему не возвращается.

2. Условия проведения аукциона:

Победителем аукциона признается участник аукциона, предложивший наибольшую стоимость за продажу земельного участка.

К участию в аукционе допускаются физические лица, своевременно подавшие заявку на участие в аукционе, представившие все необходимые документы, и обеспечившие поступление задатка на счет организатора аукциона в указанный в настоящем извещении срок. Документом, подтверждающим поступление задатка, является выписка со счета организатора аукциона. В случае отзыва заявки заявителем позднее даты окончания приема заявок задаток возвращается в порядке, установленном для участников аукциона.

3. Документы, предоставляемые для участия в аукционе, и требования к ним:

1) заявка на участие в аукционе по форме, утвержденной организатором аукциона с указанием банковских реквизитов счета для возврата задатка – в двух экземплярах (приложение №1 к извещению – форма заявки на участие в аукционе);

2) копии документов, удостоверяющих личность заявителя (для граждан);

3) документы, подтверждающие внесение задатка.

В соответствии с п.10 ст. 39.11 Земельного Кодекса Российской Федерации участниками настоящего аукциона могут являться только граждане.

Представление документов, подтверждающих внесение задатка, признается заключением соглашения о задатке.

В случае подачи заявки представителем заявителя предъявляется надлежащим образом оформленная доверенность.

Документы, содержащие помарки, подчистки, исправления и т.п. не рассматриваются и не принимаются.

4.Адрес места приема заявок: г. Тверь, ул. Новоторжская, д. 1, 2 этаж, каб. 230.

Со сведениями о технических условиях подключения объекта капитального строительства к сетям инженерно-технического обеспечения и другими сведениями о предмете аукциона можно ознакомиться по адресу организатора аукциона: г. Тверь, ул. Новоторжская, д. 1, 2 этаж, каб. 230.

5. Срок приема заявок: начиная с 18.01.2019 в рабочие дни с 10 ч. 00 мин. до 13 ч. 00 мин. и с 14 ч. 00 мин. до 17 ч. 00 мин.

Срок окончания приема заявок -18.02.2019 в 17 ч. 00 мин.

Заявки, поступившие по истечении срока их приема, возвращаются в день их поступления заявителю.

Заявитель не допускается к участию в аукционе по следующим основаниям:

1) непредставление определенных пунктом 1 статьи 39.12 Земельного кодекса Российской Федерации необходимых для участия в аукционе документов или представление недостоверных сведений;

2) непоступление задатка на счет, указанный в извещении о проведении аукциона, на дату рассмотрения заявок на участие в аукционе;

3) подача заявки на участие в аукционе лицом, которое в соответствии с настоящим Кодексом и другими федеральными законами не имеет права быть участником конкретного аукциона, покупателем земельного участка или приобрести земельный участок в аренду;

4) наличие сведений о заявителе в реестре недобросовестных участников аукциона.

Организатор аукциона возвращает задаток заявителю, недопущенному к участию в аукционе, в течение 3-х рабочих дней со дня оформления протокола приема заявок на участие в аукционе.

Один заявитель вправе подать только одну заявку на участие в аукционе.

Заявитель имеет право отозвать принятую организатором аукциона заявку на участие в аукционе до дня окончания срока приема заявок, уведомив об этом в письменной форме организатора аукциона. Организатор аукциона обязан возвратить заявителю внесенный им задаток в течение трех рабочих дней со дня поступления уведомления об отзыве заявки. В случае отзыва заявки заявителем позднее дня окончания срока приема заявок задаток возвращается в порядке, установленном для участников аукциона.

6. Место, дата, время и порядок определения участников аукциона: участники аукциона определяются 19.02.2019 в 14 ч. 45 мин. по адресу: г. Тверь, ул. Новоторжская, д. 1, каб. 234.

Заявитель, признанный участником аукциона, становится участником аукциона с даты подписания организатором аукциона протокола рассмотрения заявок.

Заявителям, признанным участниками аукциона, и заявителям, не допущенным к участию в аукционе, организатор аукциона направляет уведомления о принятых в отношении них решениях не позднее дня, следующего после дня подписания протокола рассмотрения заявок.

В случае, если на основании результатов рассмотрения заявок на участие в аукционе принято решение об отказе в допуске к участию в аукционе всех заявителей или о допуске к участию в аукционе и признании участником аукциона только одного заявителя, аукцион признается несостоявшимся.

В случае, если в аукционе участвовал только один участник или при проведении аукциона не присутствовал ни один из участников аукциона, либо в случае, если после троекратного объявления предложения о начальной цене предмета аукциона не поступило ни одного предложения о цене предмета аукциона, которое предусматривало бы более высокую цену предмета аукциона, аукцион признается несостоявшимся.

7. Дата и место регистрации участников аукциона: перед началом аукциона 19.02.2019 проводится регистрация участников аукциона. Начало регистрации в 15 ч. 40 мин, окончание регистрации в 15 ч. 44 мин. Место регистрации: г. Тверь, ул. Новоторжская, д. 1.

8. Подведение итогов аукциона осуществляется 19.02.2019 в помещении проведения аукциона по адресу: г. Тверь, ул. Новоторжская, д. 1.

По результатам аукциона оформляется протокол в 2-х экземплярах, который подписывается в день проведения аукциона организатором и победителем аукциона. Протокол о результатах аукциона является основанием для заключения договора аренды земельного участка с победителем аукциона.

Окончательный расчет с победителем аукциона производится в соответствии с протоколом о результатах аукциона и заключенным договором купли-продажи земельного участка.

Уполномоченный орган направляет победителю аукциона или единственному принявшему участие в аукционе его участнику три экземпляра подписанного проекта договора купли-продажи в десятидневный срок со дня составления протокола о результатах аукциона. При этом договор купли-продажи земельного участка заключается по цене, предложенной победителем аукциона, или в случае заключения указанного договора с единственным принявшим участие в аукционе его участником по начальной цене предмета аукциона. Не допускается заключение указанных договоров ранее чем через десять дней со дня размещения информации о результатах аукциона на официальном сайте Российской Федерации в информационно-телекоммуникационной сети «Интернет» для размещения информации о проведении торгов, определенном Правительством Российской Федерации.

Последствия уклонения победителя аукциона, а также организатора аукциона от подписания протокола, а также от заключения договора купли-продажи определяются в соответствии с действующим законодательством Российской Федерации.

Проект договора купли-продажи прилагается к настоящему извещению.

Приложение №1

Департамент управления имуществом и земельными ресурсами администрации города Твери

Заявка принята полномочным представителем Организатора аукциона _____
_____
«___» _____20___ г. в _____ч._____мин. Подпись_____

ЗАЯВКА № ___
НА УЧАСТИЕ В ОТКРЫТОМ АУКЦИОНЕ
ПО ПРОДАЖЕ ЗЕМЕЛЬНОГО УЧАСТКА ИЗ ЗЕМЕЛЬ НАСЕЛЕННЫХ ПУНКТОВ, НАХОДЯЩЕГОСЯ
В МУНИЦИПАЛЬНОЙ СОБСТВЕННОСТИ ПОД ИНДИВИДУАЛЬНОЕ ЖИЛИЩНОЕ СТРОИТЕЛЬСТВО
(заполняется претендентом или его полномочным представителем)

Претендент - физическое лицо ФИО_____
_____

для физических лиц:
Документ, удостоверяющий личность:_____
серия _____, № _____, выдан «____» _____ г.
_____(кем выдан)
дата рождения_____ телефон _____
место регистрации _____
место проживания_____

Банковские реквизиты претендента (реквизиты для возврата задатка - для физических лиц):
Получатель:_____
расчетный счет №_____
лицевой счет №_____
в_____
корр. счет № _____ БИК _____

ИНН/КПП банка (для физических лиц)_____

Представитель претендента _____
Действует на основании доверенности № _____ серия _____,
удостоверенной «____»_____ 20___г. _____
(кем)
Документ, удостоверяющий личность доверенного лица_____
_____
_____
(наименование документа, серия, номер, дата, кем выдан)

Претендент принял решение об участии в открытом аукционе по продаже находящегося в муниципальной собственности земельного участка из земель населенных пунктов, с кадастровым номером 69:40:0100210:65, площадью 921 кв. м, в границах, указанных в выписке из ЕГРН об основных характеристиках и зарегистрированных правах, на объект недвижимости под индивидуальное жилищное строительство. Адрес объекта (описание местоположения): Тверская область, г. Тверь, пер. Добрый.

С состоянием земельного участка и технической документацией к нему ознакомлены:

_____
(подпись и расшифровка)

Обязуемся:

1. Соблюдать условия аукциона, содержащиеся в информационном сообщении о проведении аукциона, размещенном на официальном сайте Российской Федерации в сети «Интернет» для размещения информации о проведении торгов, определенном Правительством Российской Федерации - www.torgi.gov.ru, опубликованном в газете «Вся Тверь», на официальном сайте администрации города Твери, а также порядок проведения аукциона, установленный действующим законодательством.

2. В случае признания нас победителем аукциона, принимаем на себя обязательства:

- подписать протокол о результатах аукциона,
- заключить с департаментом управления имуществом и земельными ресурсами администрации города Твери договор купли-продажи земельного участка, на условиях, предложенных продавцом, в срок не ранее чем через десять дней со дня размещения информации о результатах аукциона на официальном сайте Российской Федерации в сети «Интернет».

3. В случае признания нас победителем аукциона и нашего отказа от заключения договора купли-продажи, согласны с тем, что сумма внесенного нами задатка возврату не подлежит.

Примечание:

1. Заявка на участие в открытом аукционе представляется в 2-х экземплярах.

Подпись претендента (его полномочного представителя)_____
Дата «____» _____ 20___г. М.П.

ПРОЕКТ

ДОГОВОР КУПЛИ-ПРОДАЖИ
находящегося в муниципальной собственности земельного участка

город Тверь «____» _____ 201 года

На основании приказа департамента управления имуществом и земельными ресурсами администрации города Твери от _____ № _____ «О проведении аукциона по продаже находящегося в муниципальной собственности земельного участка под индивидуальное жилищное строительство, протокола комиссии по проведению торгов на право заключения договоров, предусматривающих переход прав владения и(или) пользования в отношении муниципального имущества, а также аукционов по продаже земельных участков, находящихся в муниципальной собственности, земельных участков, государственная собственность на которые не разграничена и аукционов на право заключения договоров аренды указанных земельных участков» **от** _____201 №____ (далее – протокол заседания комиссии), Департамент управления имуществом и земельными ресурсами Администрации города Твери в лице начальника департамента Иванова Павла Владимировича, действующего на основании положения о департаменте, именуемый в дальнейшем Продавец, с одной стороны, и _____
_____, с другой стороны, совместно именуемые Стороны, заключили настоящий Договор о нижеследующем:

1. Предмет Договора

1.1. Продавец продает, а Покупатель приобретает в собственность земельный участок из земель населенных пунктов, площадью 921 кв. м, по адресу (описание местоположения): Тверская область, г. Тверь, пер. Добрый, кадастровый номер 69:40:0100210:65 (далее - Земельный участок).

Разрешенное использование земельного участка: «Для индивидуального жилищного строительства».

1.2. Земельный участок находится в муниципальной собственности.

1.3. Земельный участок свободный от застройки. Не обременен правами других лиц.

1.4. Установить для земельного участка следующие ограничения:

- предоставлять беспрепятственный доступ в установленном порядке к объектам сетей работникам предприятий (организаций) эксплуатационных служб города, в ведении которых находятся инженерные сети, для их ремонта, технического обслуживания, выполнения строительно-монтажных работ и обслуживания;
- обеспечить сохранность подземных инженерных сетей;
- обеспечить временное использование земельного участка для выполнения проектно-изыскательских работ, прокладки, ремонта и эксплуатации инженерных сетей, коммуникаций.

Земельный участок расположен в зоне затопления паводками 1 %-ой обеспеченности р. Волга (131,61 мБС).

На земельном участке с кадастровым номером 69:40:0100210:65 расположена система открытого ливневого водоотведения.

Использовать земельный участок возможно при условии выполнения требований пункта 6.131-I Правил благоустройства города Твери, утвержденных решением Тверской городской Думы от 16.10. 2014 №368.

Предельные (максимальные и минимальные) параметры разрешенного строительства объекта капитального строительства на указанном земельном участке установлены Правилами землепользования и застройки города Твери, утвержденными решением Тверской городской думы от 02.07.2013 № 71 (в редакции от 09.06.2016).

2. Цена Договора и порядок расчетов

2.1. Цена Земельного участка, согласно протоколу заседания комиссии составляет _____ (_____) рублей, НДС не облагается.

2.2.Перечисленный Покупателем задаток для участия в аукционе в размере 827 700 (восемьсот двадцать семь тысяч семьсот) рублей, НДС не облагается засчитывается в оплату приобретаемого земельного участка.

2.3. Оставшаяся сумма в размере _____(_____) рублей НДС не облагается, перечисляется в течение 10 банковских дней со дня подписания настоящего Договора на расчетный счет 40101810600000010005 в ОТДЕЛЕНИЕ ТВЕРЬ Г.ТВЕРЬ, БИК 042809001, получатель – Управление федерального казначейства по Тверской области (Департамент управления имуществом и земельными ресурсами администрации города Твери), ИНН 6901043057, КПП 695001001, ОКТМО 28701000, в платежном документе указать код бюджетной классификации 02011406024040000430

В назначении платежа указать: «Оплата по договору купли-продажи за земельный участок 69:40:0100210:65 по адресу: Тверская область, г. Тверь, пер. Добрый».

3. Переход права собственности и передача Земельного участка

3.1. В соответствии со статьей 551 Гражданского кодекса Российской Федерации Покупатель приобретает право собственности на Земельный участок после государственной регистрации перехода права собственности.

3.2. Передача Земельного участка осуществляется по передаточному акту, который подписывается Сторонами в течение 3 (трех) рабочих дней со дня подписания настоящего Договора; передаточный акт является неотъемлемой частью настоящего Договора.

4. Обязательства Сторон

4.1. Продавец обязан принять документы, подтверждающие оплату Земельного участка и передать Земельный участок по передаточному акту в соответствии с условиями настоящего Договора.

4.2. Покупатель обязан:

- принять Земельный участок по передаточному акту;
- уплатить цену Земельного участка и передать документы, подтверждающие оплату продавцу в размере, порядке и сроки, предусмотренные настоящим Договором;
- нести расходы, связанные с заключением настоящего Договора, а также с государственной регистрацией перехода права собственности.
- представить в департамент управления имуществом и земельными ресурсами администрации города Твери подписанный договор купли-продажи земельного участка и передаточный акт к договору купли-продажи земельного участка или письменный отказ от их подписания в течение тридцати дней со дня их направления Покупателю;
- в течение трех месяцев с момента подписания передаточного акта осуществить государственную регистрацию перехода права собственности на Земельный участок, в соответствии с Федеральным законом от 13.07.2015 № 218-ФЗ «О государственной регистрации недвижимости».

5. Ответственность Сторон и порядок разрешения споров

5.1. За неисполнение или ненадлежащее исполнение своих обязательств по настоящему Договору Стороны несут ответственность в соответствии с действующим законодательством.

5.2. Споры, связанные с исполнением настоящего Договора, рассматриваются в судебном порядке.

6. Заключительные положения

6.1. Настоящий Договор вступает в силу с момента его подписания Сторонами, при этом переход права собственности на Земельный участок к Покупателю подлежит государственной регистрации.

6.2. Изменения и дополнения к настоящему Договору оформляются письменно дополнительными соглашениями и являются неотъемлемыми частями настоящего Договора.

6.3. Неотъемлемой частью настоящего Договора является передаточный акт (прилагается).

6.4. Взаимоотношения Сторон, не предусмотренные настоящим Договором, регулируются законодательством Российской Федерации и правовыми актами города Твери и Тверской области.

6.5. Настоящий Договор составлен в 3-х экземплярах, имеющих одинаковую юридическую силу, один из которых хранится в органе, осуществляющем государственную регистрацию прав на недвижимое имущество и сделок с ним, по одному экземпляру предоставляется каждой из Сторон.

7. Реквизиты и подписи Сторон

ПРОДАВЕЦ:	ПОКУПАТЕЛЬ:
Департамент управления имуществом и земельными ресурсами администрации города Твери	_____
г. Тверь, ул. Новоторжская, д. 1	_____
	_____
_____/_____	_____/_____
(подпись)	(подпись)
М.П.	М.П.

ПРОЕКТ

ПЕРЕДАТОЧНЫЙ АКТ
к Договору купли-продажи находящегося в муниципальной собственности земельного участка № ____от «____» _____201 г.

город Тверь «____» _____201 г.

Департамент управления имуществом и земельными ресурсами Администрации города Твери в лице начальника департамента Иванова Павла Владимировича, действующего на основании положения о департаменте, именуемый в дальнейшем Продавец, с одной стороны, и _____
_____, с другой стороны, совместно именуемые Стороны составили настоящий акт о нижеследующем:

1. В соответствии с договором купли-продажи находящегося в муниципальной собственности земельного участка №___ от _____201 г. Продавец передал, а Покупатель принял в собственность земельный участок из земель населенных пунктов, площадью 921 кв. м, по адресу (описание местоположения): Тверская область, г. Тверь, пер. Добрый, кадастровый номер 69:40:0100210:65 (далее - Земельный участок).

Разрешенное использование земельного участка: «Для индивидуального жилищного строительства».

2. Претензий у Покупателя к Продавцу по передаваемому Земельному участку не имеется.

3. Настоящим актом каждая из Сторон по Договору подтверждает, что обязательства Сторон выполнены, оплата произведена полностью, у Сторон нет друг к другу претензий по существу Договора.

4. Уклонение одной из Сторон от подписания настоящего акта расценивается, как отказ Продавца от исполнения обязанности передать Земельный участок, а Покупателя - обязанности принять его (статья 556 Гражданского кодекса Российской Федерации).

5. Настоящий передаточный акт составлен в 3-х экземплярах, один экземпляр хранится в органе, осуществляющем государственную регистрацию прав на недвижимое имущество и сделок с ним, по одному экземпляру предоставляется каждой из Сторон.

ПРОДАВЕЦ:	ПОКУПАТЕЛЬ:
Департамент управления имуществом и земельными ресурсами администрации города Твери	_____
г. Тверь, ул. Новоторжская, д. 1	_____
	_____
_____/_____	_____/_____
(подпись)	(подпись)
М.П.	М.П.

ISSN 2312-7333

Муниципальная общественно-политическая газета «Вся ТВЕРЬ».
Создана по решению Тверской городской Думы
от 3 октября 1997 года 134 О создании городской газеты.
Зарегистрирована Верхне-Волжским межрегиональным
территориальным управлением МПТР России.
Свидетельство о регистрации от 28.11.2001 серия ПИ № 5-0361.
Территория распространения – Тверская область.

Учредитель: Тверская городская Дума.
Издатель: МАУ «ИИЦ «Вся Тверь».
Главный редактор: Н.Ф. Локтев

Местонахождение редакции и издателя:
г. Тверь, ул. Советская, д. 51.
Тел.: 57-00-25.

Отпечатано в ООО «Тверь-Медиа-Полиграфия»,
г. Тверь, ул. Учительская, 54.
Подписано в печать 17.01.2019 г.
По графику в 20.00, фактически в 20.00.

Тираж: 300 экземпляров. Заказ №
Распространяется бесплатно